Monitoring Coronacrisis

Impact van de epidemie op
Zuid-Holland Zuid in beeld

START

Versie 14.0
23 september 2021

Onderzoekcentrum
Drechtsteden

Partner voor bestuur en beleid

Inhoudsopgave

Klik op de icoontjes en ga direct naar...

Epidemie in beeld

Economie

Onze partners

Bronnen

Welzijn

Terug naar inhoudsopgave

Nieuws & ontwikkelingen

Veiligheid

Over ons

Epidemie in beeld

Actuele informatie & Cijfers

Dashboard coronavirus Rijksoverheid

Wijzigingen in rapportage epidemiologische cijfers

Voor de meest recente cijfers en informatie over de stand van de epidemie verwijzen wij u door naar het nationaal dashboard coronavirus van de rijksoverheid. Het dashboard coronavirus geeft informatie over het aantal positieve testen, de ziekenhuisopnames en het aantal gezette prikken in Nederland, per veiligheidsregio en per gemeente.

Door op de monitor te klikken gaat u direct naar het dashboard.

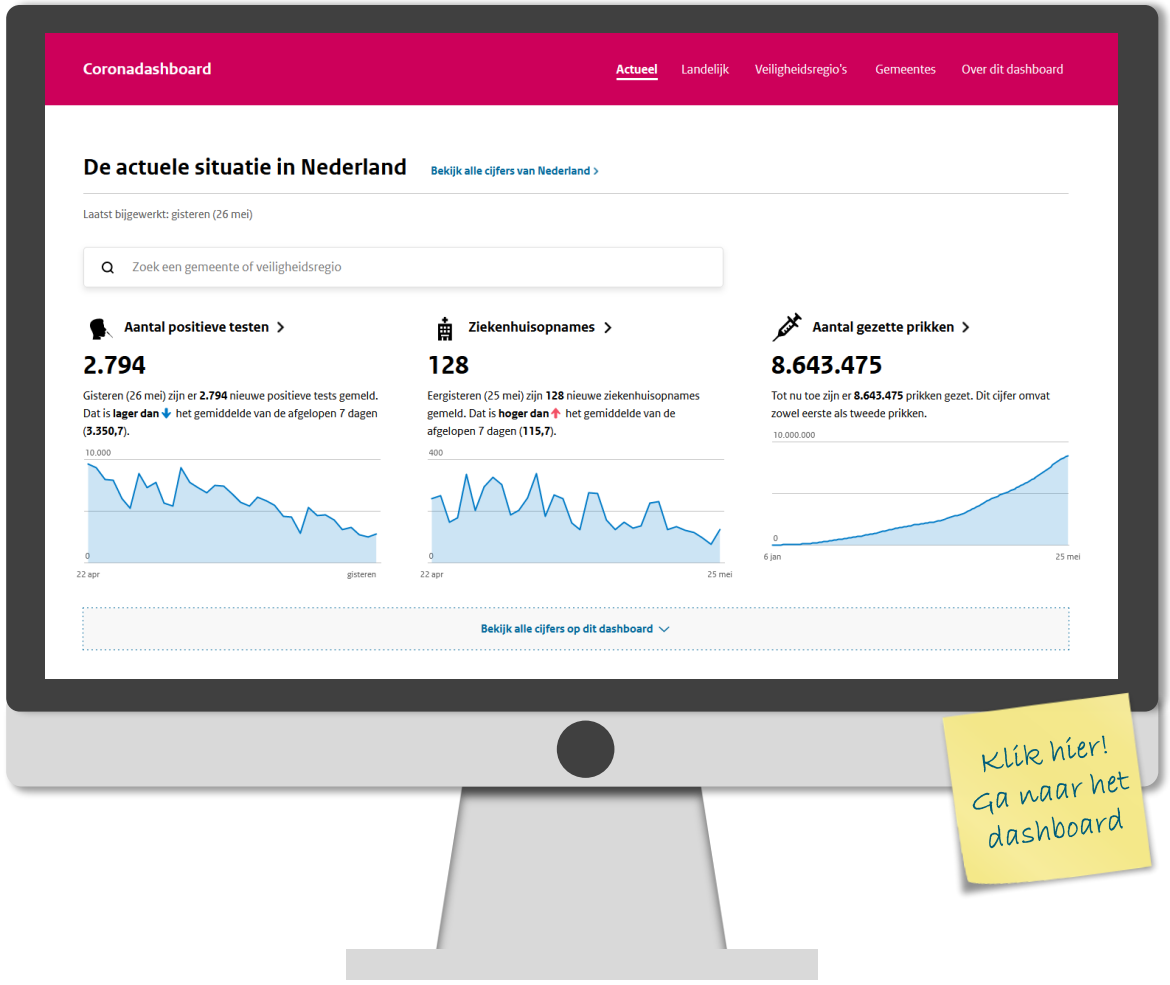

Aantal COVID-19 Patiënten

Totaalaantal bij de GGD'en gemelde COVID-19 patiënten (per 100.000 inwoners)

Cijfers vanaf 24 februari 2020 tot en met 21 september 2021, absolute aantallen tussen haakjes.

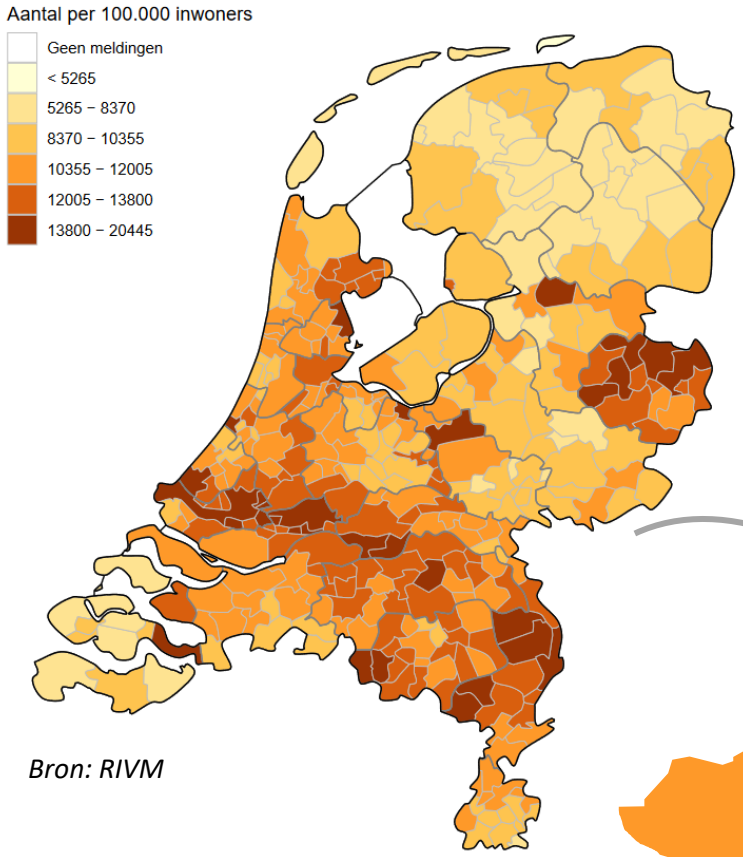

Bron: RIVM

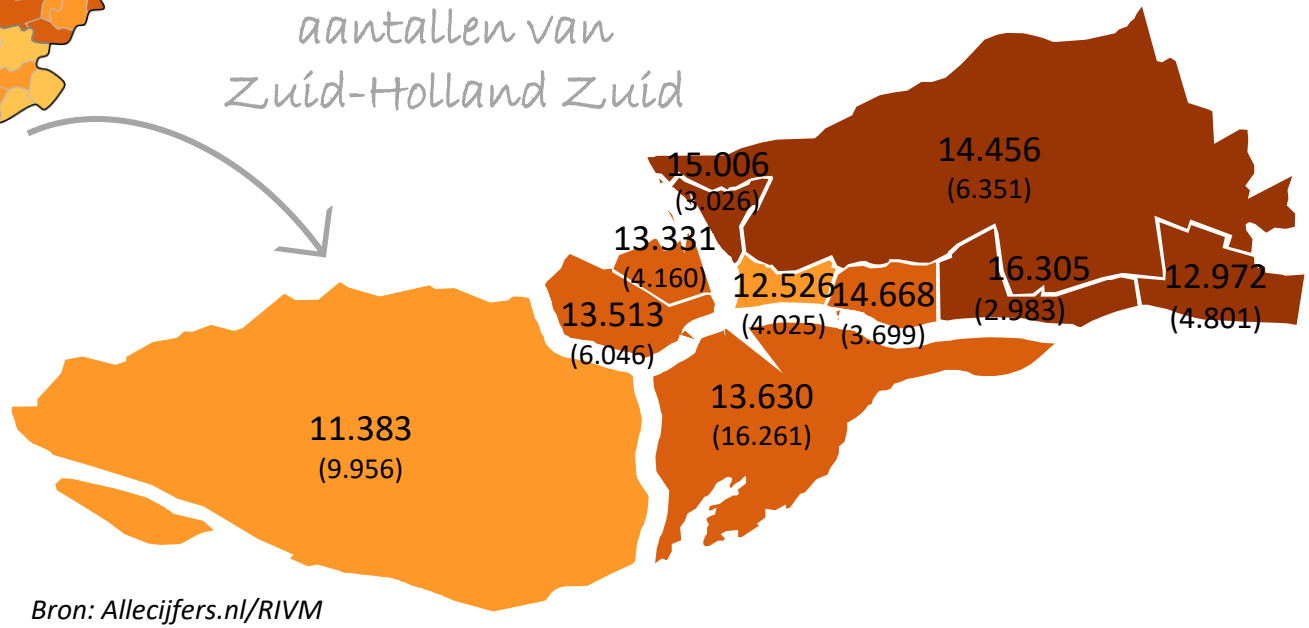

Bron: Allecijfers.nl/RIVM

Ontwikkeling afgelopen 2 weken

Bij de GGD'en gemelde COVID-19 patiënten (per 100.000 inwoners)

Cijfers vanaf 7 tot en met 21 september 2021

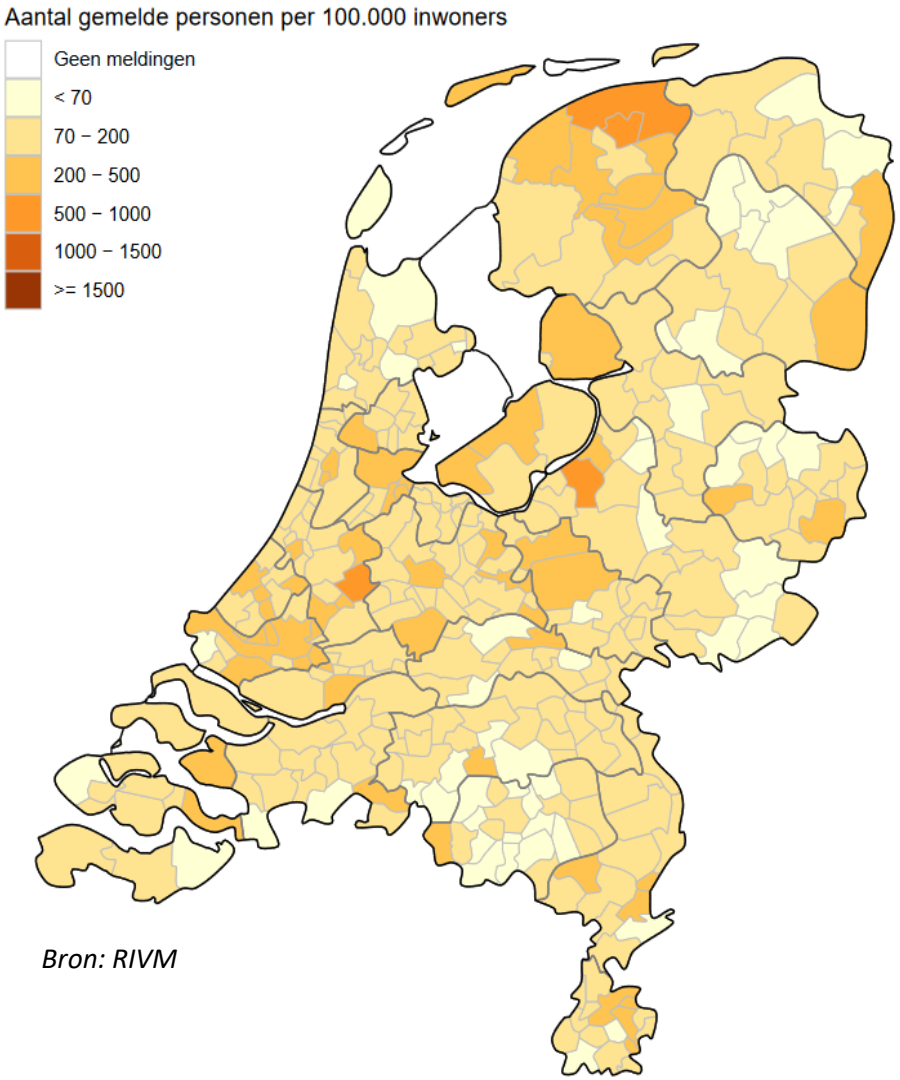

Bron: RIVM

Aantal afgenomen tests & uitslagen

Cijfers van de afgelopen week, 13 tot en met 19 september 2021

Aantal tests per GGD-regio waar de patiënt woont (per 100.000 inwoners)

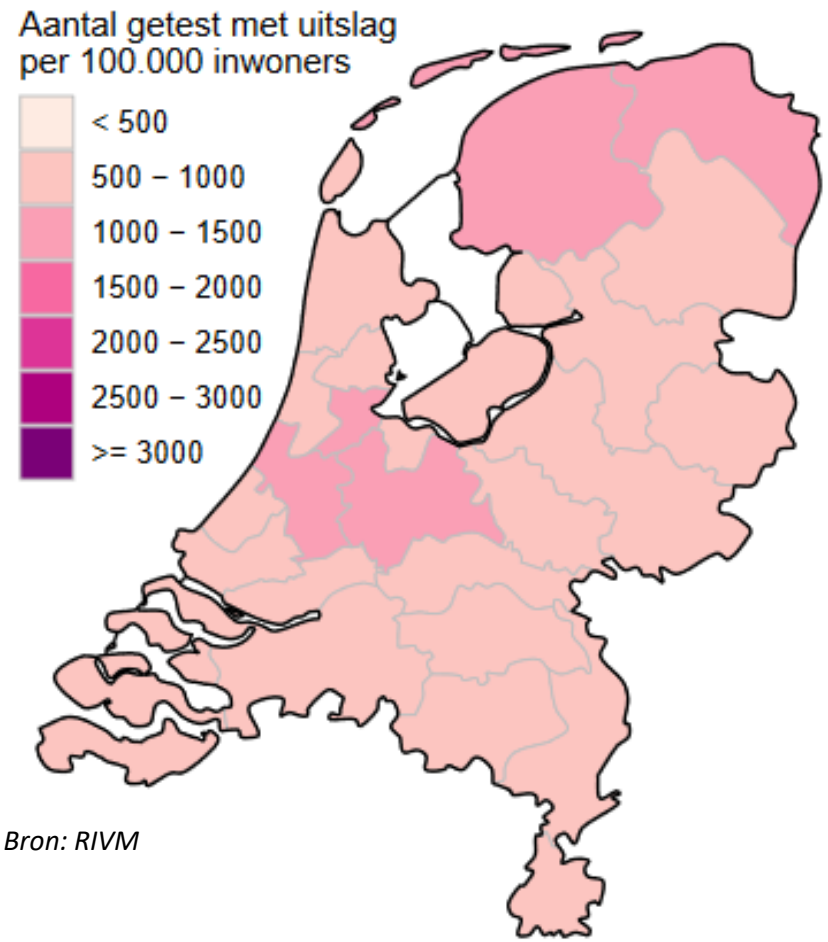

Bron: RIVM

Aantal positieve test per GGD-regio waar de patiënt woont (per 100.000 inwoners)

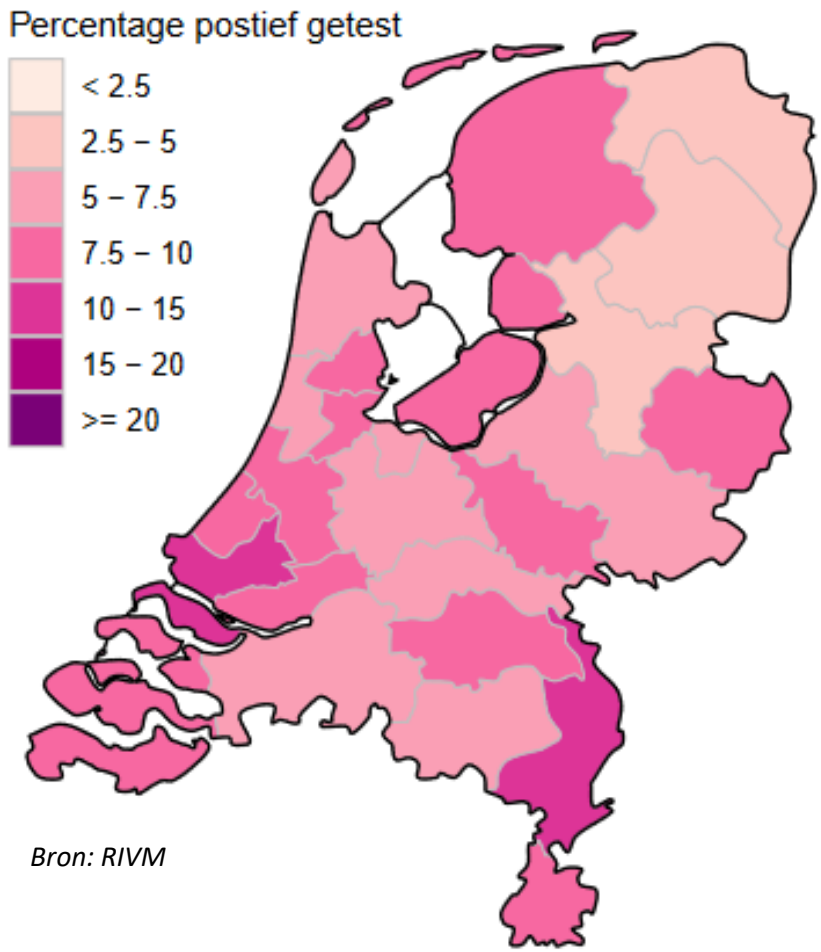

Bron: RIVM

Vaccineren

Aantal COVID-19 vaccinaties (afgerond op duizendtallen)

Cijfers van 13 tot en met 19 september 2021

Tot en met zondag 19 september zijn in Nederland naar schatting 23,4 miljoen vaccinaties toegediend. Daarvan zijn ruim 12,7 miljoen eerste vaccinaties en ruim 10,6 miljoen tweede vaccinaties. Naar schatting heeft nu 86,0% van alle 18-plussers een eerste vaccinatie ontvangen en is 82,1% volledig gevaccineerd. Van iedereen boven de 12 jaar heeft 83,5% een eerste vaccinatie ontvangen en is 79,6% volledig gevaccineerd.

De afgelopen week zijn er, met name in de jongere leeftijdsgroepen, meer vaccinaties gezet dan in de paar weken daarvoor. Daardoor is de stijging van het opkomstcijfer voor de eerste vaccinatie hoger dan in de afgelopen weken.

Meer informatie vindt u bij het RIVM

Leeftijdsgroep	geboortejaar	opkomst	Vaccinatiegraad
12 en ouder	2009 en eerder	83,5%	79,6%
18 en ouder	2003 en eerder	86,0%	82,1%

Bron: RIVM

update

Sterftecijfers

Aantal sterfgevallen per maand (Zuid-Holland Zuid)

Aantal sterfgevallen per maand in 2019, 2020 en 2021

De grafiek toont het aantal overlijdens per maand in Zuid-Holland Zuid. We tonen één staaf met de cijfers van 2021 en twee lijnen: die van 2019 in rood en 2020 in geel. De gegevens komen van het CBS. De grootste oversterfte zagen we in april 2020. Maar ook in het najaar van 2020 en afgelopen winter is er duidelijk sprake van een hogere sterfte. In de eerste helft van 2021 overleden in Zuid-Holland Zuid ongeveer 200 mensen meer dan in de eerste helft van 2019. Sinds mei 2021 lijkt de oversterfte weer wat af te nemen.

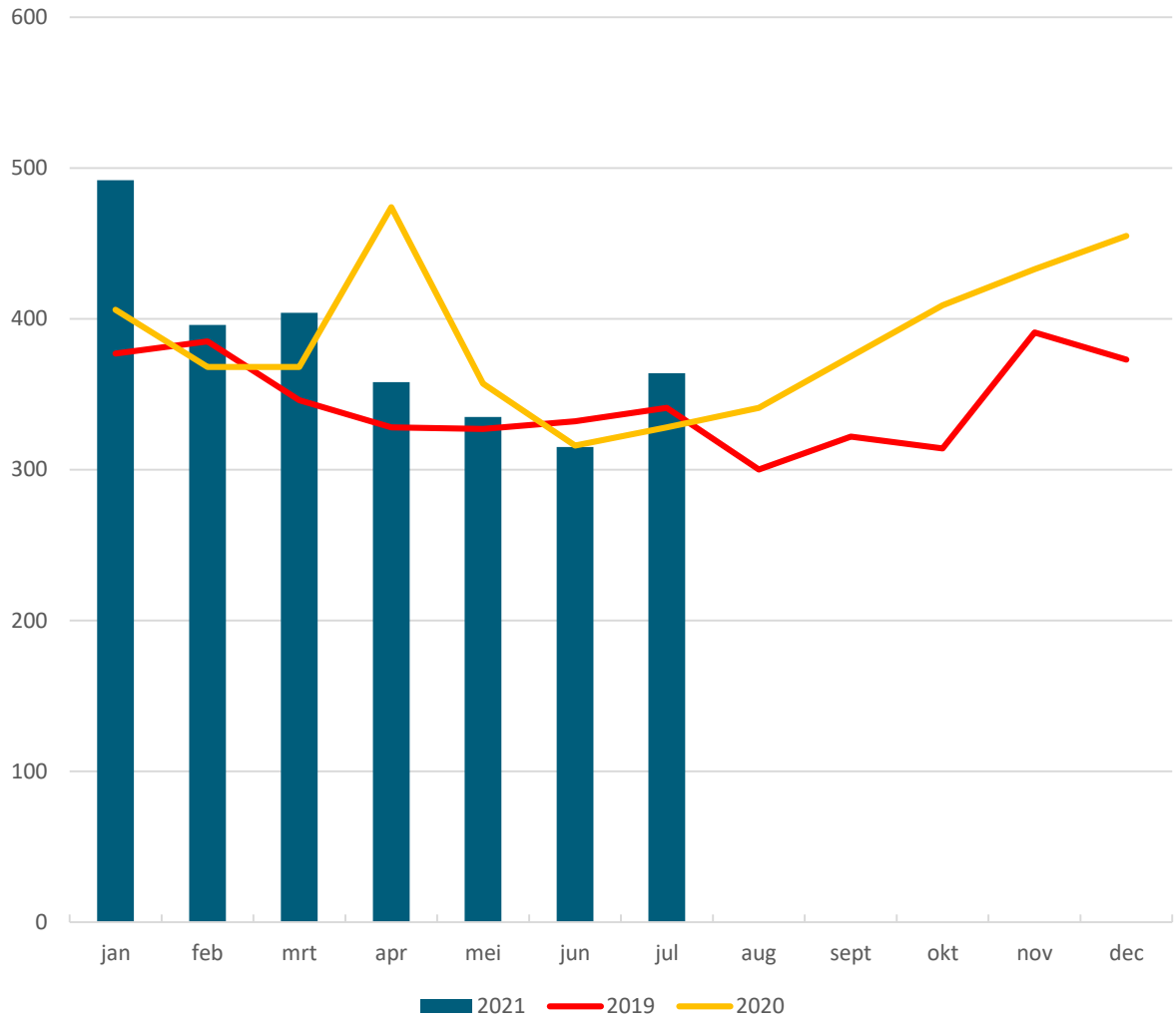

Bron: wsjg.nl/CBS

Nieuws & ontwikkelingen

Nieuws & ontwikkelingen

Berichten van partners uit de regio

Aantal werkenden verder toegenomen

16 sep. In augustus 2021 was 69,5 procent van de 15- tot 75-jarigen aan het werk, een nieuw record in arbeidsdeelname. Over de afgelopen drie maanden steeg het aantal werkenden in de genoemde leeftijdsgroep met gemiddeld 33 duizend per maand naar 9,1 miljoen. Het totaal aantal werklozen nam in dezelfde periode af met gemiddeld 3 duizend per maand.

Vaccinatiecijfers per gemeente beschikbaar

8 sep. Het RIVM Rijksinstituut voor Volksgezondheid en Milieu maakt vanaf 8 september de COVID-19 vaccinatiecijfers per gemeente beschikbaar via open data. In de open data is voor het eerst de vaccinatieopkomst en vaccinatiegraad per gemeente beschikbaar voor drie leeftijdsgroepen: 12-17 jaar, 12 jaar en ouder en 18 jaar en ouder.

Economie groeit met 3,1 procent in tweede kwartaal 2021

17 aug. Volgens de eerste berekening van het CBS, op basis van nu beschikbare gegevens, is het bruto binnenlands product (bbp) in het tweede kwartaal van 2021 met 3,1 procent gegroeid ten opzichte van een kwartaal eerder. De groei is vooral toe te schrijven aan een stijging van de consumptie door huishoudens en het handelssaldo. Ook de consumptie van de overheid droeg positief bij.

Gezondheid in coronatijd

3 sep. De pandemie heeft op allerlei manieren invloed op onze gezondheid. In de eerste helft van 2021 waren meer mensen psychisch ongezond dan in dezelfde periode van vorig jaar. 15 procent was psychisch ongezond, tegen 12 procent in 2020. Ook het ziekteverzuim liet in de afgelopen jaren een licht stijgende trend zien.

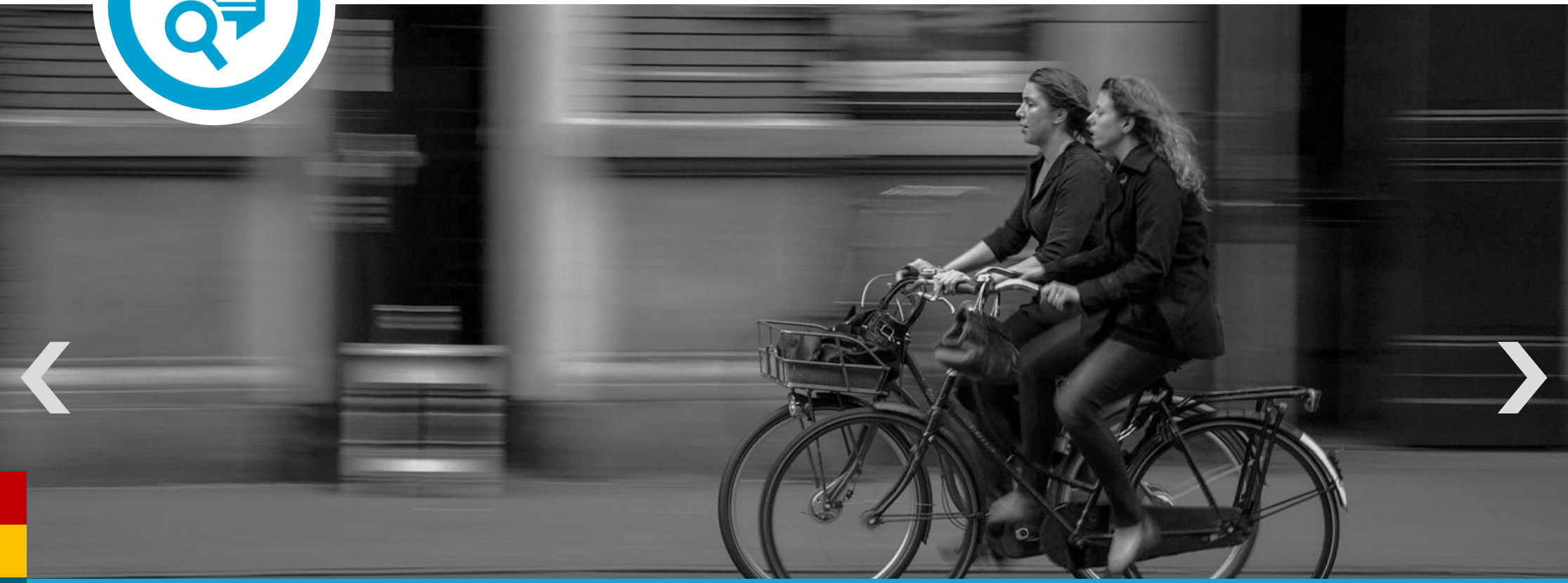

Welzijn

Thema's: Welzijn

Klik op de icoontjes en ga direct naar...

Volwassen hulpverlening

Jeugdhulp en -bescherming

Schuldhulp-verlening

Partners

Terug naar inhoudsopgave

Over ons

update

Jeugdhulp

Aantal cliënten jeugdhulp

De figuur hiernaast geeft het aantal cliënten weer op basis van toewijzingen voor jeugdhulp. Het gaat hierbij zowel om Zorg in Natura (ZiN) als zorg uit PGB's.

Dit beeld wijkt af van het gemeentedashboard van de serviceorganisatie, waar het aantal cliënten bepaald is op alleen de declaraties Zorg in Natura (ZiN).

In de eerste maanden van 2021 (blauwe balken) is het aantal cliënten dat jeugdhulp ontvangt min of meer constant met rond de 8.000 cliënten per maand voor alle 10 gemeenten samen. De aantallen liggen hoger dan in 2019 (rode lijn)en 2020 (gele lijn).

Dordrecht valt op met een forsere toename in cliënten dan elders. In juni 2021 bijvoorbeeld zijn er 2.309 jeugdigen in zorg, 240 of 11,6% meer dan de 2.069 in juni 2020.

Cliënten Jeugdhulp per maand (Zuid-Holland Zuid)

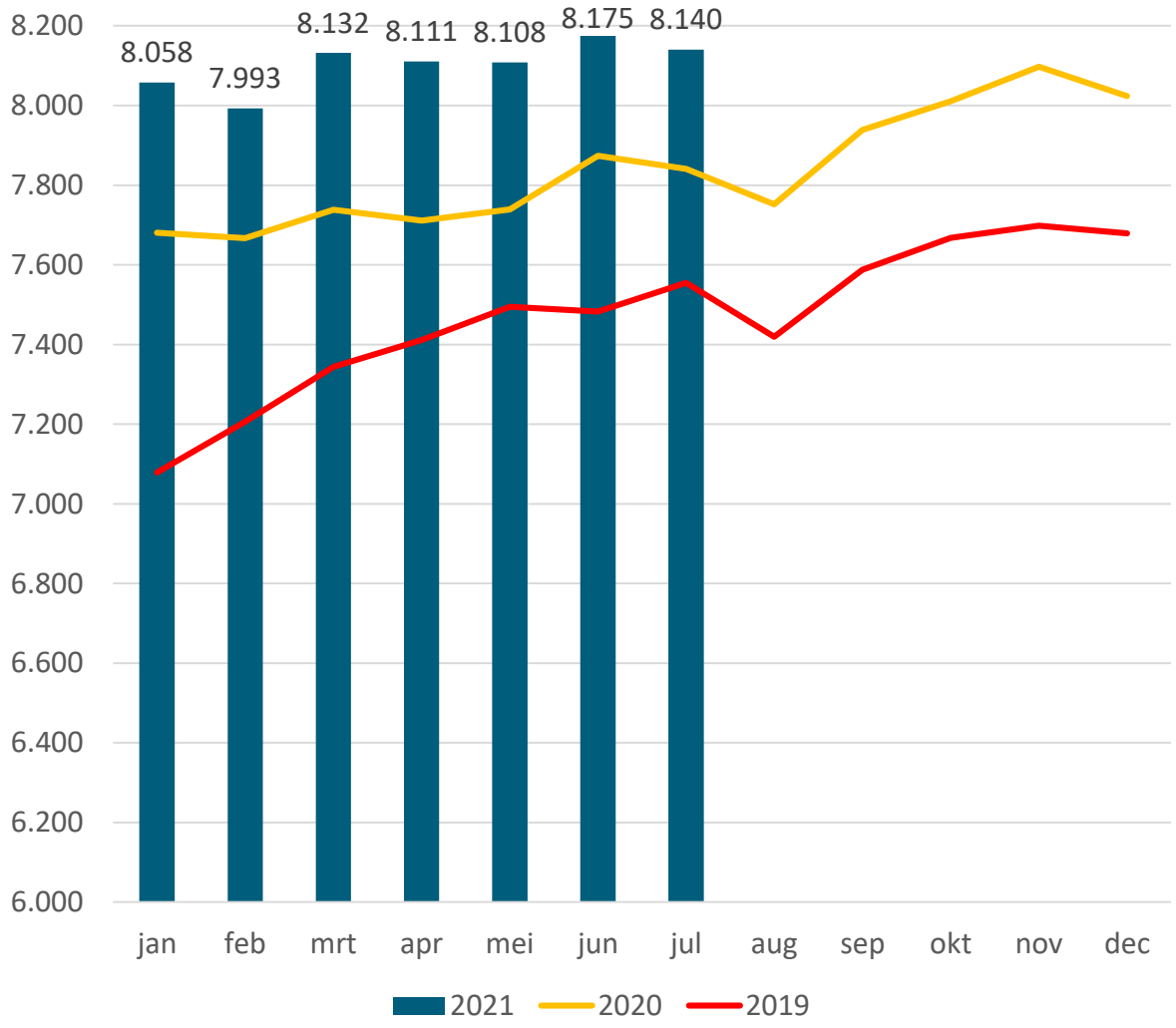

Bron: SOJ ZHZ

Absoluut aantal cliënten per gemeente

	2020				2021						
	Jun	Aug	Okt	Dec	Jan	Feb	Mrt	Apr	Mei	Jun	Jul
A	387	390	393	388	384	379	380	378	371	378	377
D	2.096	2.083	2.164	2.198	2.213	2.197	2.270	2.271	2.286	2.309	2.287
G	563	532	541	542	549	527	554	546	545	551	553
H-G	285	280	286	285	281	282	272	273	283	289	278
H-I-A	621	595	616	629	649	662	668	663	655	659	647
HW	1.322	1.313	1.357	1.358	1.353	1.347	1.378	1.369	1.352	1.360	1.347
M	717	693	745	714	707	695	689	689	692	694	708
P	569	559	568	573	572	575	586	578	569	576	577
S	461	459	479	480	490	478	485	491	488	485	457
Z	853	848	862	857	860	851	850	853	867	874	879
Tot.	**7.884**	**7.752**	**8.011**	**8.024**	**8.058**	**7.993**	**8.132**	**8.111**	**8.108**	**8.175**	**8.140**

Jeugdbescherming

Aantal jeugdigen met een jeugdbeschermingsmaatregel

Update

Een jeugdbeschermingsmaatregel wordt dwingend opgelegd door de rechter. Een kind of jongere wordt in zo'n geval 'onder toezicht gesteld' (OTS) of 'onder voogdij' geplaatst.

In 2019 en 2020 is er sprake van een afname van het aantal jeugdigen met een jeugdbeschermingsmaatregel. Dit wordt voor een groot deel veroorzaakt door een wijziging van de voorziening 'preventieve jeugdbescherming'. Deze voorziening wordt op een andere wijze gefinancierd, waardoor de aantallen 'preventieve jeugdbescherming' langzaam uit de cijfers verdwijnen. De daling is daarom grotendeels toe te schrijven aan deze verandering.

Er zijn ook andere aanpassingen doorgevoerd in de registraties van Jeugdbescherming en Jeugdreclassering. Een aantal producten die onder 'jeugdbescherming' vielen, vallen nu onder 'jeugdreclassering'.

In de eerste zeven maanden van 2021 zien we dat het aantal jeugdigen met een jeugdbeschermingsmaatregel rond het niveau van december 2020 blijft schommelen.

Absoluut aantal cliënten per gemeente

	2020				2021						
	Jun	Aug	Okt	Dec	Jan	Feb	Mrt	Apr	Mei	Jun	Jul
A	62	60	59	54	52	47	47	47	43	43	44
D	289	274	271	269	277	274	271	267	267	279	279
G	84	90	91	93	93	89	89	81	81	84	86
H-G	60	57	51	48	48	48	47	47	47	46	46
H-I-A	57	58	53	51	50	51	52	47	49	46	43
HW	147	151	144	140	141	144	145	156	154	158	155
M	118	124	125	122	126	122	126	128	126	125	122
P	79	72	70	71	70	67	71	75	71	70	68
S	93	100	108	108	108	104	108	110	106	108	100
Z	115	114	119	117	119	119	117	116	116	117	117
Tot.	**1.104**	**1.100**	**1.091**	**1.073**	**1.084**	**1.065**	**1.073**	**1.082**	**1.060**	**1.076**	**1.060**

Aantal jeugdigen met jeugdbeschermingsmaatregel per maand (Zuid-Holland Zuid)

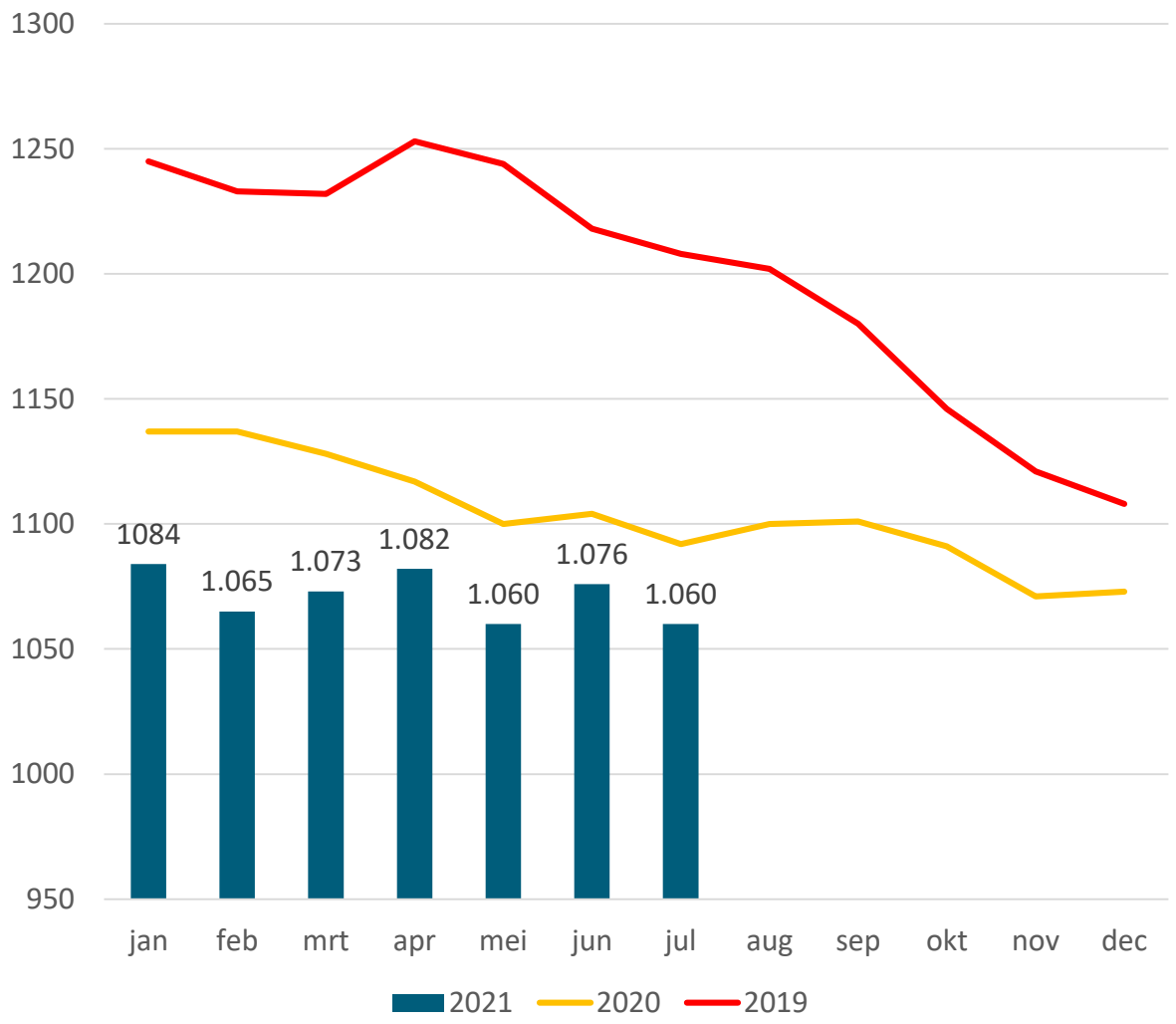

Bron: SOJ ZHZ

update

Hulpverlening voor volwassenen I

Nieuwe aanmeldingen bij de wijk- of sociaal teams

De figuur laat het aantal nieuwe cliënten zien waarvoor sinds begin 2020 een dossier is geopend bij een wijk- of sociaal team. Van half maart 2020 tot eind mei 2020 was de fysieke inloop voor cliënten gesloten.

In 2020 vertoont de instroom een grillig zaagtand patroon. Voor 2021 presenteren wij een beperkte reeks cijfers omdat de gegevens van mei tot augustus slechts voor 5 van de 10 gemeenten op tijd beschikbaar kwamen.

Note: In Papendrecht wordt op een andere manier geteld in dossiers. In de dossiers staat ook het aantal trajecten van een cliënt vermeld en die trajecten tellen apart mee.

**Geen gegevens beschikbaar*

In de tabel hieronder zijn de totalen waarvan niet alle gegevens in de kolommen beschikbaar zijn in oranje weergegeven

Absoluut aantal nieuwe cliënten/dossiers per gemeente, per maand

	2020				2021							
	Jun	Aug	Okt	Dec	Jan	Feb	Mrt	Apr	Mei	Jun	Jul	Aug
A	15	22	18	23	34	10	15	23	29	33	27	11
D	91	84	91	73	92	104	91	95	69	101	104	75
G	17	14	25	16	32	22	26	34	31	29	23	36
H-G	5	10	12	7	17							
H-I-A	42	26	31	17	24	23	25	20				
HW	13	17	8	15	12	13	16	15				
M	18	14	19	14	20	23	19	11	19	15	21	21
P	37	30	37	35	45	33	37	42	31	41	38	22
S*												
Z	64	55	88	69	89	78	98	84				
Tot.	**302**	**272**	**329**	**269**	**365**	**306**	**327**	**324**	**179**	**219**	**260**	**165**

Instroom van cliënten bij wijk- of sociaal teams, per 1.000 inwoners per maand vanaf 2020 (Zuid-Holland Zuid)

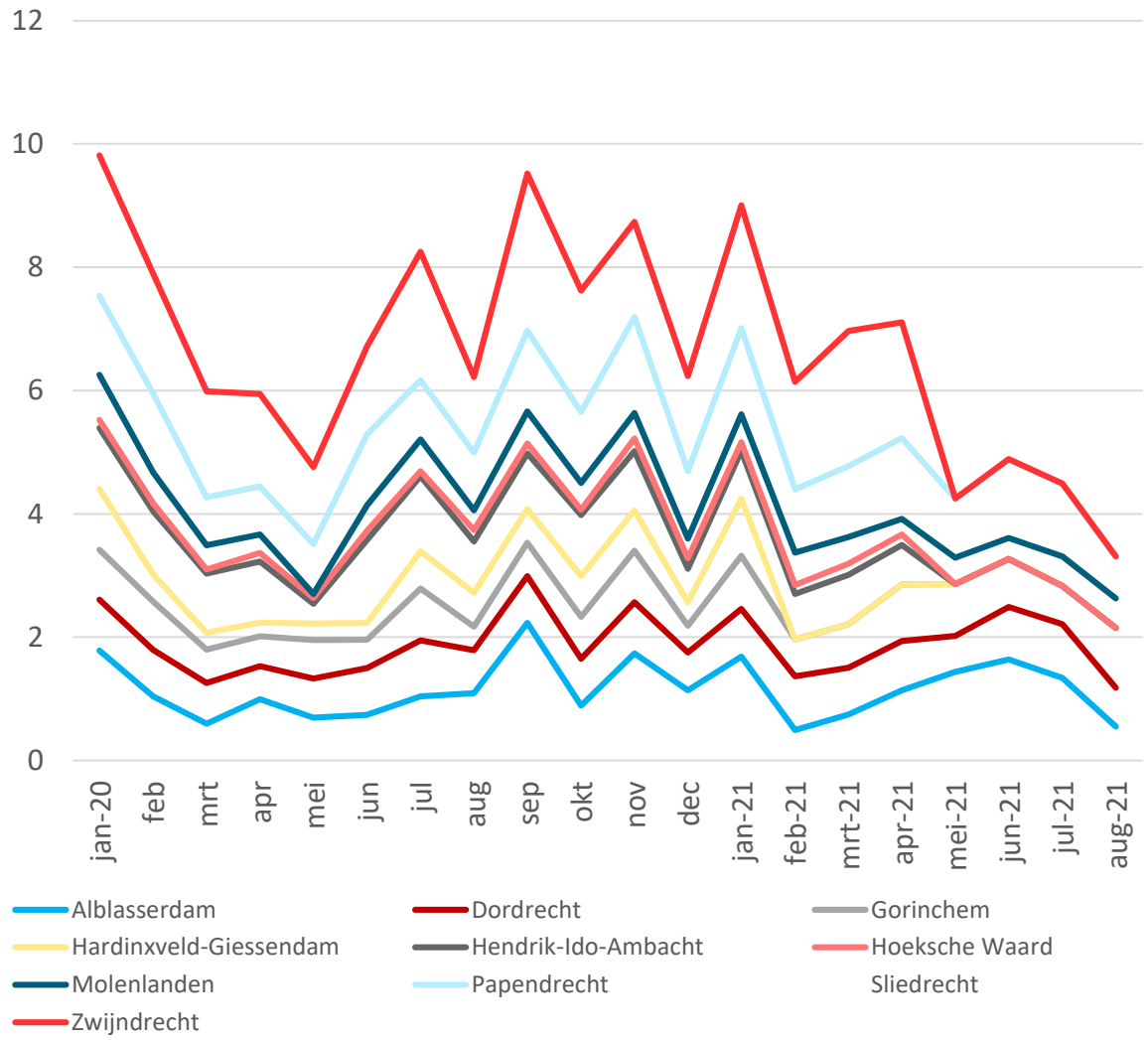

Bron: alle gemeenten Zuid-Holland Zuid

update

Hulpverlening voor volwassenen II

Uitstroom of afsluiting van dossiers bij de wijk- of sociaal teams

Naast de registratie van nieuwe cliënten is er ook een registratie van het aantal afgesloten dossiers per maand.

Voor zeven van de tien gemeenten zijn hierover cijfers beschikbaar. Als de hulpvraag door het wijk- of sociaal team is afgehandeld wordt het dossier gesloten.

Voor 2021 presenteren wij ook voor de uitstroom gegevens een beperkte reeks cijfers. Reden daarvoor is dat de gegevens van mei tot augustus slechts voor 5 van de 10 gemeenten op tijd beschikbaar kwamen.

In Papendrecht wordt op een andere manier geteld in dossiers (zie vorige pagina).

**Geen gegevens beschikbaar*

In de tabel hieronder zijn de totalen waarvan niet alle gegevens in de kolommen beschikbaar zijn in oranje weergegeven

Absoluut aantal afgesloten dossiers/cliënten, per gemeente, per maand

	2020				2021							
	Jun	Aug	Okt	Dec	Jan	Feb	Mrt	Apr	Mei	Jun	Jul	Aug
A	5	6	13	45	10	15	14	53	19	20	24	4
D	80	86	83	102	83	102	109	92	51	124	91	60
G	14	10	21	28	26	26	34	40	17	42	24	33
H-G*												
H-I-A	103	5	58	66	0	16	20	35				
HW*												
M	23	12	25	14	11	10	13	17	19	14	10	16
P	29	24	42	62	35	43	50	26	24	32	42	46
S*												
Z	63	31	66	115	49	55	58	58				
Tot.	**317**	**174**	**308**	**432**	**214**	**267**	**298**	**321**	**130**	**232**	**191**	**159**

Uitstroom van cliënten bij wijk- of sociaal teams per 1.000 inwoners, per maand, vanaf 2020 (Zuid-Holland Zuid)

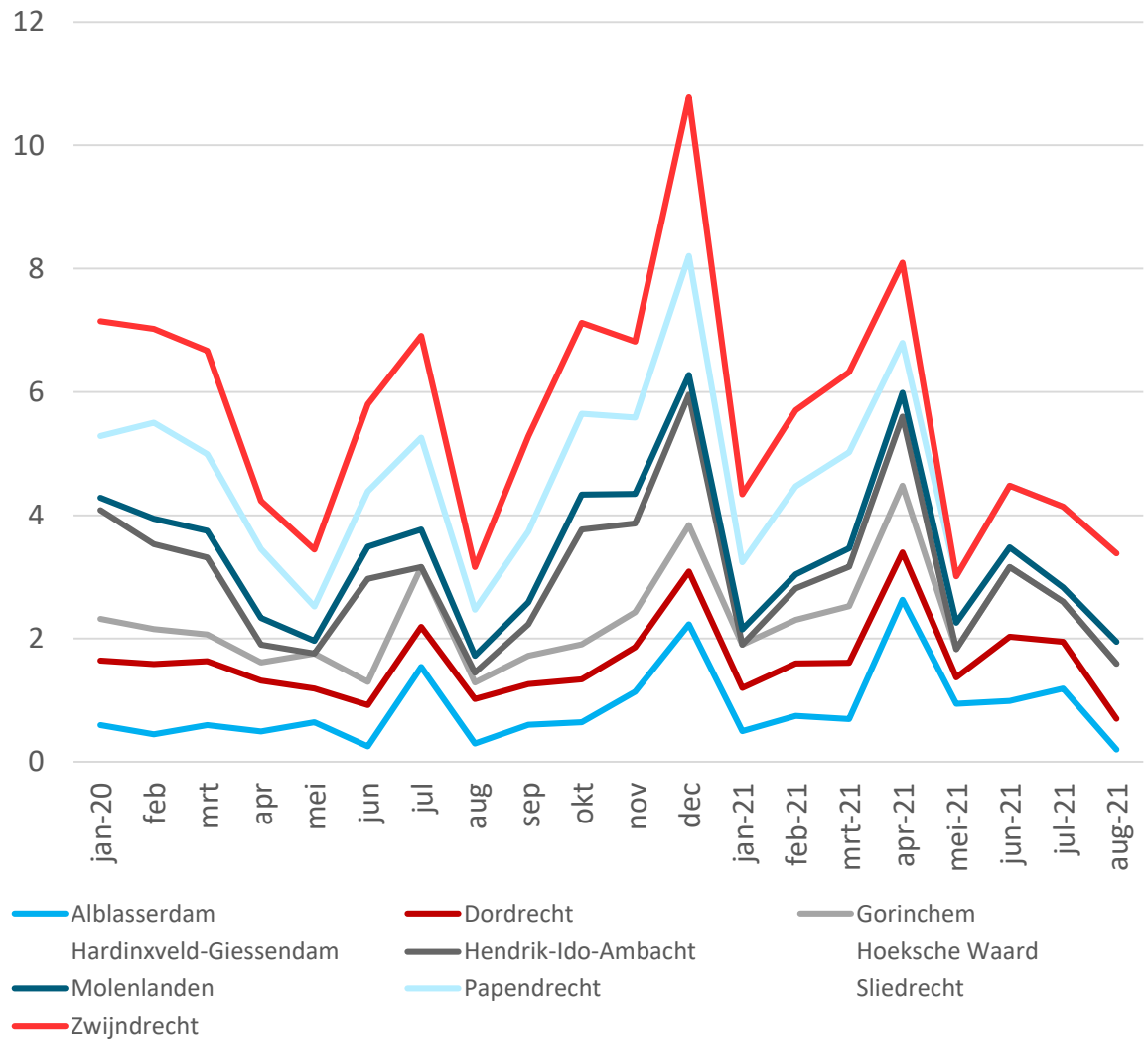

Bron: alle gemeenten Zuid-Holland Zuid

update

Schuldhulpverlening

Aantal huishoudens dat een beroep doet op schuldhulpverlening

De figuur hiernaast laat het aantal nieuwe aanvragen voor hulp bij schulden zien per maand voor 2020 (gele lijn), 2019 (rode lijn) en voor 2021 (blauwe staven). Omdat wij vanaf mei 2021 slechts over de gegevens van drie van tien gemeenten beschikken zijn deze staven oranje gekleurd.

In 2019 liet het aantal nieuwe aanvragen schuldhulpverlening duidelijk een stijgende lijn zien. Tussen februari en juni 2020 loopt het aantal aanvragen duidelijk terug, om vervolgens tot november 2020 weer te stijgen. In december 2020 zet weer een dalende lijn in. In april 2021 ligt het aantal nieuwe aanvragen schuldhulpverlening met 81 op het laagste niveau sinds begin 2019.

De verwachting is nog steeds dat als er weer actiever ingevorderd gaat worden, het aantal beroepen op schuldhulpverlening zal toenemen. Het is waarschijnlijk nog steeds stilte voor de storm.

In de tabel en in de figuur zijn de totalen waarvan niet alle gegevens in de kolommen beschikbaar zijn in Oranje weergegeven

Absoluut aantal aanvragen per gemeente

	2020				2021							
	Jun	Aug	Okt	Dec	Jan	Feb	Mrt	Apr	Mei	Jun	Jul	Aug
A	2	6	4	4	6	4	2	3				
D	39	46	62	59	40	47	35	28				
G	12	12	22	10	15	14	13	13	15	20	10	23
H-G	1	3	2	2	3	2	4	0				
H-I-A	4	4	5	6	3	1	3	1				
HW	7	10	15	8	21	11	15	16	14	11	7	10
M	5	6	6	8	8	6	3	8	8	8	4	9
P	5	5	6	6	6	3	1	0				
S	2	7	0	6	5	3	2	2				
Z	11	12	10	4	8	10	11	11				
Tot.	**88**	**111**	**132**	**113**	**115**	**101**	**89**	**82**	**37**	**39**	**21**	**42**

Absoluut aantal **nieuwe** aanvragen schuldhulpverlening per maand (Zuid-Holland Zuid)

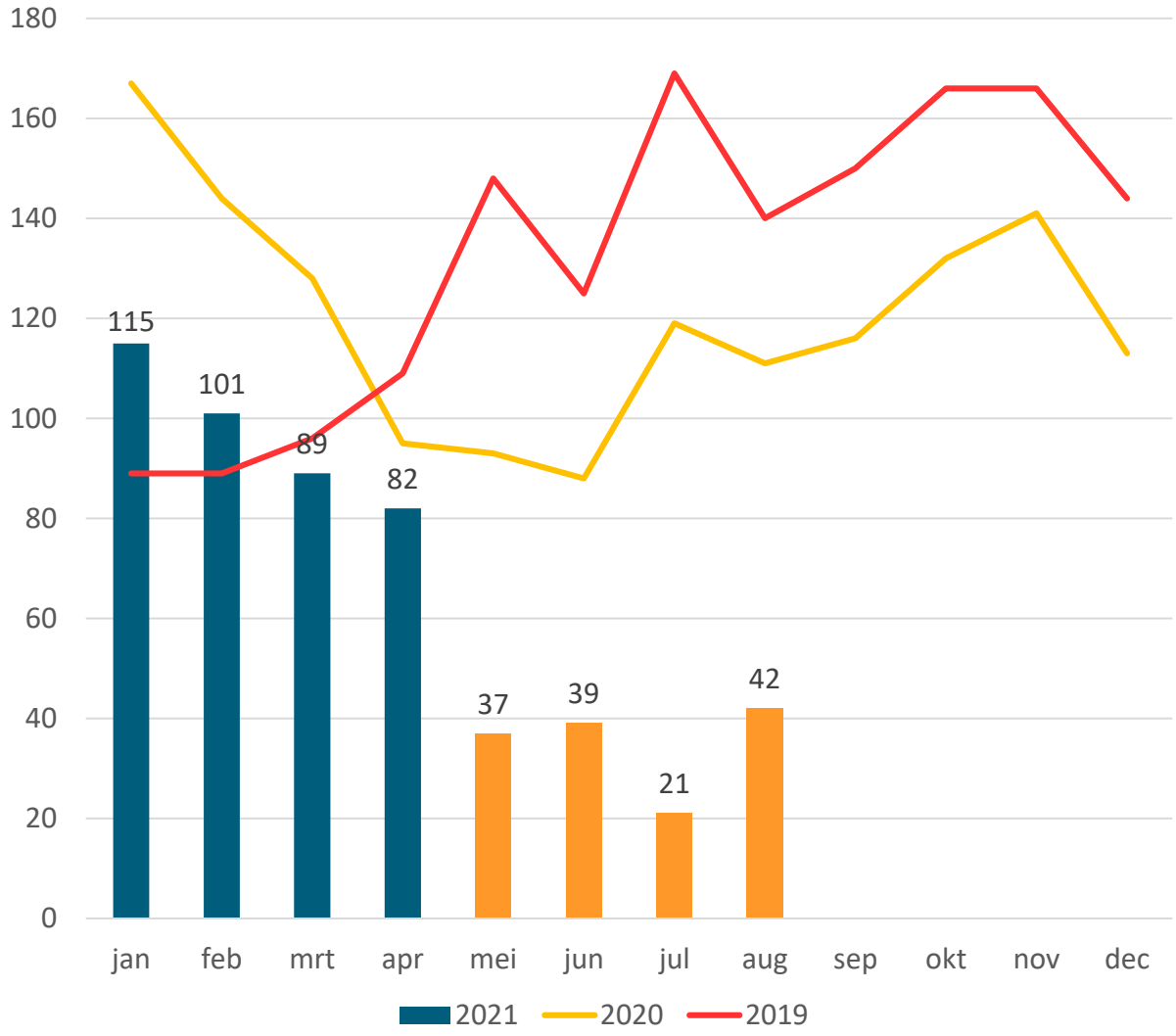

Bron: Avres, gemeente Hoeksche Waard en SDD

Economie

Thema's: Economie

Klik op de icoontjes en ga direct naar...

WW-uitkeringen	Faillissementen	NOW-regeling	Partners
Bijstands-uitkeringen	Vacatures	Tozo-regeling	Terug naar inhoudsopgave
Bedrijfs-beëindigingen	Startups	TOGS-/TVL-regeling	Over ons

Update

Faillissementen ZHZ - absoluut

Aantal faillissementen Zuid-Holland Zuid

Vanaf maart 2020 zijn diverse maatregelen ingevoerd om het coronavirus een halt toe te roepen. Na de oproep om zoveel mogelijk thuis te werken en thuis te blijven en het afgelasten van (grotere) evenementen, moesten op zondag 15 maart alle restaurants, cafés, sportclubs, sauna's, seksclubs en coffeeshops verplicht hun deuren sluiten. Scholen en kinderdagverblijven bleven gesloten en kort daarop mochten ook de contactberoepen zoals kappers en schoonheidsspecialisten hun werkzaamheden -tijdelijk- niet meer uitvoeren. Vanaf mei 2020 werden stapsgewijs diverse versoepelingen doorgevoerd, maar de maatregelen hadden en hebben vanzelfsprekend grote impact op ondernemers en bedrijven.

De verwachting was dat het aantal faillissementen als gevolg van de coronacrisis op zou gaan lopen. Dat zien we niet terug in de cijfers. In het afgelopen half jaar (maart t/m augustus 2021) werden in de regio Zuid-Holland Zuid 27 faillissementen uitgesproken. Dat is de helft van het aantal faillissementen in dezelfde periode in 2019, toen 54 bedrijven failliet gingen. De introductie en verlenging van verschillende financiële noodmaatregelen voor ondernemers lijken veel ondernemingen vooralsnog op de been te houden.

Het aantal faillissementen is een indicator voor de stand van de economie en het perspectief op banenontwikkeling. Bedrijfsbeëindigingen en -overnames spelen hierbij vanzelfsprekend ook een rol.

Aantal faillissementen per maand Zuid-Holland Zuid

Bedrijven & instellingen en natuurlijke personen met eenmanszaak

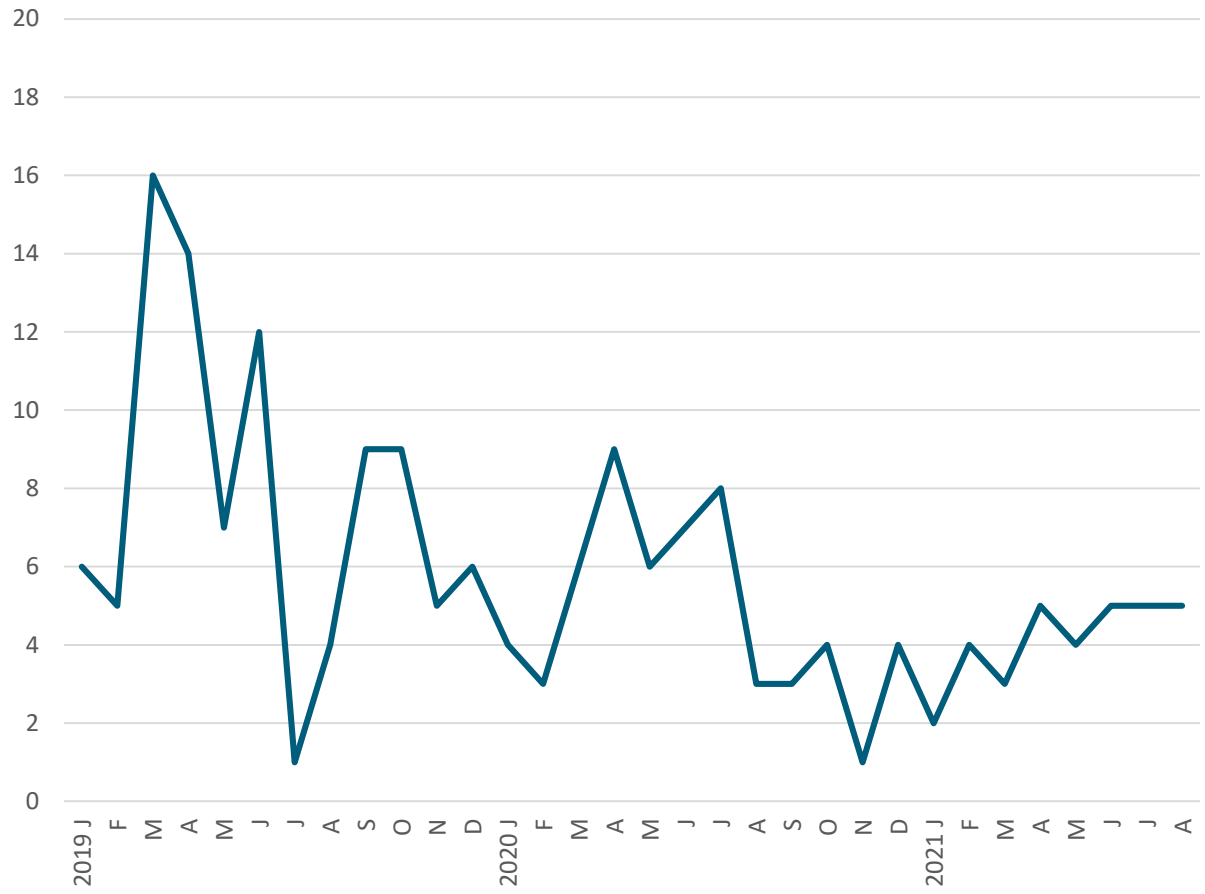

Bron: ArbeidsmarktInZicht & faillissementsdossier.nl

Faillissementen ZHZ - relatief

Update

Faillissementen per 100.000 bedrijfsvestigingen

Vóór de uitbraak van de coronapandemie gingen in Nederland per maand gemiddeld ca. 315 bedrijven failliet (periode januari 2019 t/m februari 2020). Dat zijn 18,3 bedrijven per 100.000 bedrijfsvestigingen in ons land per maand. Het aantal faillissementen was landelijk vrij stabiel. Wanneer we inzoomen op de regio Zuid-Holland Zuid, zien we -als gevolg van de kleinere aantallen- aanzienlijk meer fluctuatie tussen de maanden. Gemiddeld genomen lag het aantal faillissementen in de regio Zuid-Holland Zuid in de periode vóór de coronapandemie met 19,6 per 100.000 bedrijfsvestigingen per maand nét boven het landelijk niveau. In de arbeidsmarktregio Rijnmond lag het aantal faillissementen met 25,3 bedrijven per 100.000 bedrijfsvestigingen per maand duidelijk hoger.

De verwachting was dat het aantal faillissementen op zou gaan lopen, als gevolg van de coronacrisis en de door de overheid opgelegde coronamaatregelen. Dit zien we niet terug in de cijfers. Van september 2020 tot en met augustus 2021 telde de regio Zuid-Holland Zuid per 100.000 bedrijfsvestigingen gemiddeld 9,7 faillissementen per maand. Dit aantal ligt aanzienlijk lager dan in 2019, voor de uitbraak van de coronapandemie (21,4). Ook landelijk en in de provincie Zuid-Holland lag het aantal faillissementen in het afgelopen jaar lager dan voor de coronacrisis. Alleen de arbeidsmarktregio Rijnmond liet aan het begin van de coronacrisis een toename van het aantal faillissementen zien.

De introductie en verlenging van verschillende financiële noodmaatregelen voor ondernemers lijken veel ondernemingen vooralsnog op de been te houden. Het is echter ook goed mogelijk dat er vaker sprake is van bedrijfsbeëindigingen en -overnames.

Aantal faillissementen per 100.000 bedrijfsvestigingen

Nederland, Zuid-Holland, Rijnmond en Zuid-Holland Zuid

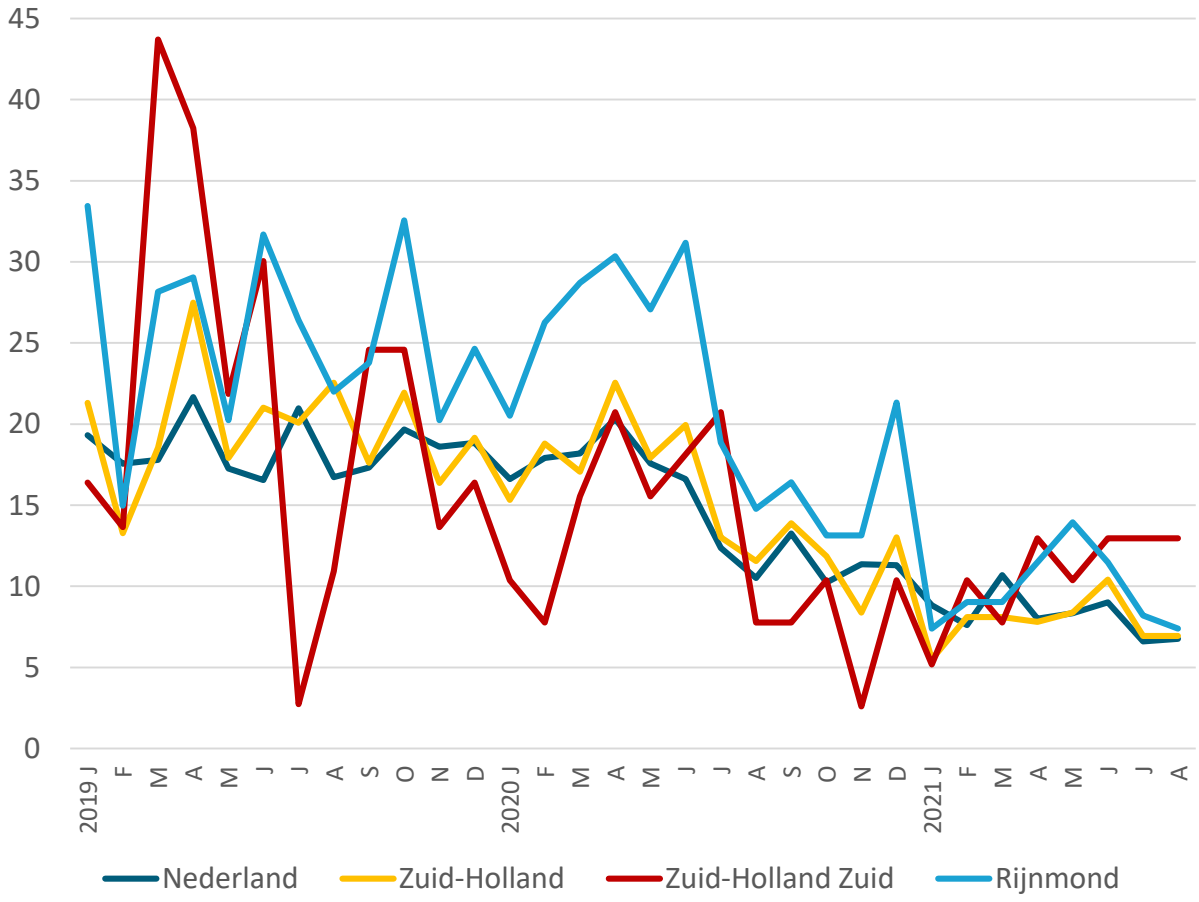

Bron: ArbeidsmarktInZicht, LISA & faillissementsdossier.nl, bewerking OCD

update

Faillissementen NL naar sector

Verdeling faillissementen naar sector in Nederland

In de eerste acht maanden van 2021 gingen in Nederland in totaal 1.178 bedrijven failliet. Dat zijn er aanzienlijk minder dan in de eerste acht maanden van 2019 (2.510) en 2020 (2.325) toen landelijk (ruim) twee keer zoveel faillissementen werden uitgesproken.

In totaal 36% van de faillissementen in de eerste acht maanden van 2021 werd uitgesproken in de sector financiële en zakelijke dienstverlening. Dit aandeel ligt iets hoger dan in 2019 en 2020. 19% van de faillissementen betrof de sector Handel en 17% de sector Bouwnijverheid. Ook in de sector Bouwnijverheid lag het aandeel faillissementen in de eerste acht maanden van dit jaar wat hoger dan in voorgaande jaren. De sector industrie kende met 5% in de eerste acht maanden van 2021 juist relatief weinig faillissementen.

In 2020 kwamen faillissementen relatief veel voor in de sector Horeca (9%) . In de eerste acht maanden van 2021 zien we dat het aandeel faillissementen in de horeca met 6% weer terug is op (en zelfs net iets onder) het niveau van 2019 (7%).

Sectorverdeling faillissementen Nederland

	2019	2020	2021 t/m aug
Fin. en zakel. dienstverlening	34%	32%	36%
Handel	22%	21%	19%
Bouwnijverheid	13%	14%	17%
Vervoer en opslag	6%	7%	7%
Horeca	7%	9%	6%
Industrie	7%	7%	5%
Overig	11%	10%	10%
Totaalaantal faillissementen	3.792	3.178	1.178

Faillissementen januari t/m augustus 2021 naar sector in Nederland

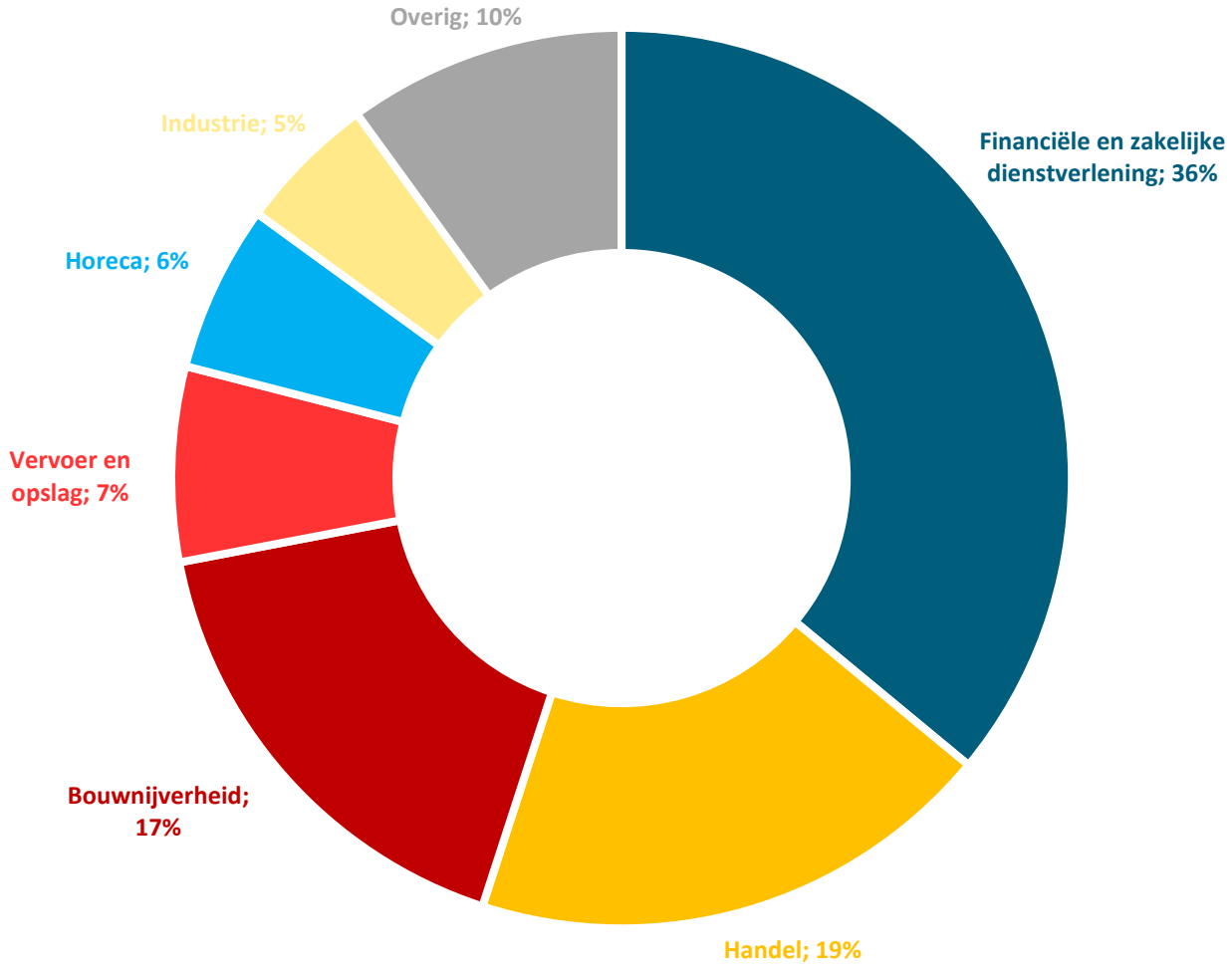

Bron: CBS/ArbeidsmarktInzicht, bewerking OCD

update

Bedrijfsbeëindigingen ZHZ - relatief

Bedrijfsbeëindigingen per 10.000 inwoners

Net als het aantal faillissementen is ook het aantal bedrijfsbeëindigingen een indicator voor de stand van de economie en het perspectief op banenontwikkeling.

De Kamer van Koophandel biedt cijfers aan over het aantal bedrijfsbeëindigingen per 10.000 inwoners.

Het aantal bedrijfsbeëindigingen in de regio Zuid-Holland Zuid fluctueert sinds het tweede kwartaal van 2018 tussen 12,7 en 22,5 bedrijfsbeëindigingen per 10.000 inwoners. Een duidelijk patroon valt in de cijfers niet te ontdekken. Het derde kwartaal van 2018 telde de minste bedrijfsbeëindigingen, het eerste kwartaal van 2020 de meeste. In het tweede kwartaal van 2020 daalde het aantal bedrijfsbeëindigingen, om in het derde en vierde kwartaal weer te stijgen. In de eerste helft van 2021 is het aantal bedrijfsbeëindigingen weer iets gedaald.

Het lijkt er dus op dat we het lage aantal faillissementen niet kunnen verklaren uit een (fors) toegenomen aantal bedrijfsbeëindigingen.

In vergelijking met het landelijk beeld en de provincie Zuid-Holland ligt het aantal bedrijfsbeëindigingen in de regio Zuid-Holland Zuid laag. De ontwikkeling sinds 2018 volgt wel eenzelfde patroon.

Aantal bedrijfsbeëindigingen per 10.000 inwoners

Nederland, Zuid-Holland en Zuid-Holland Zuid

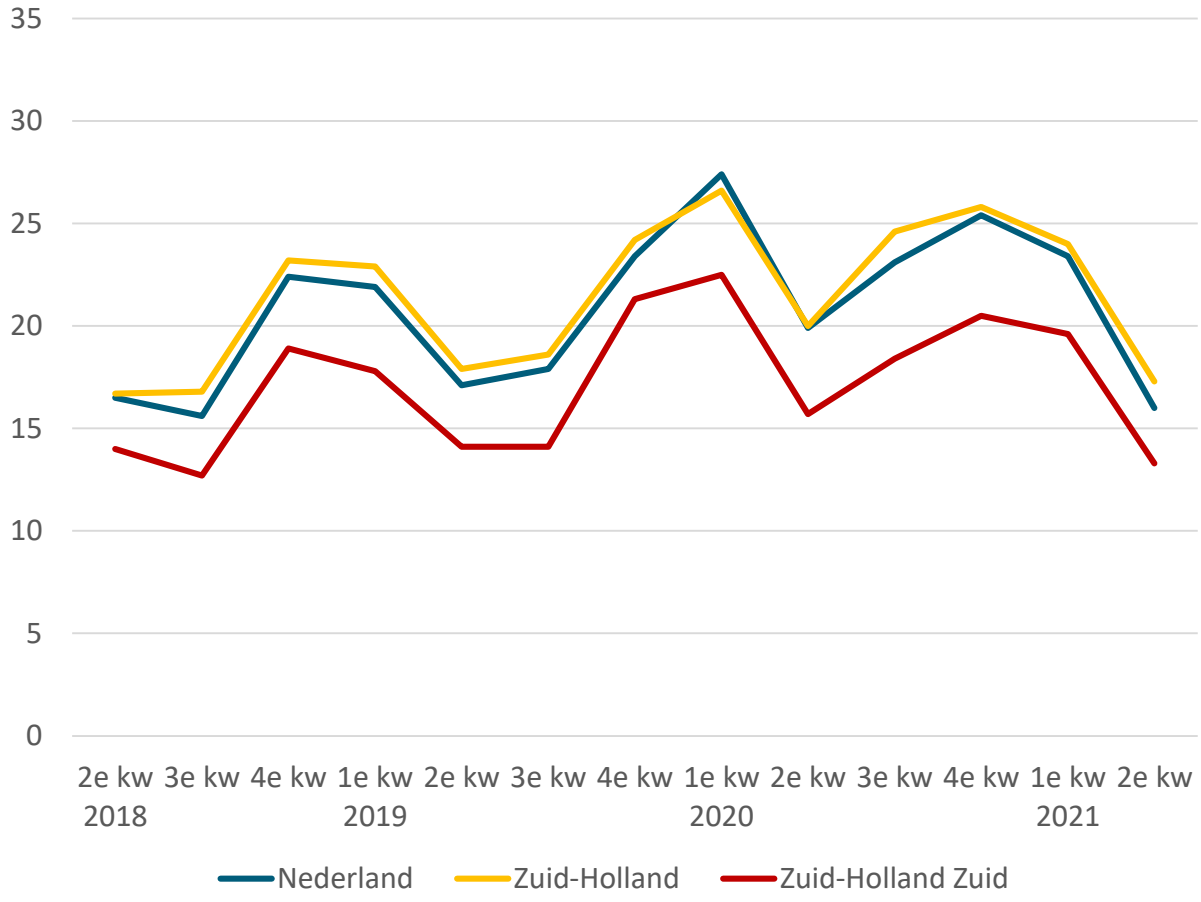

Bron: KvK

Startups ZHZ

Startups Zuid-Holland Zuid per kwartaal

In het tweede kwartaal van 2021 telde de regio Zuid-Holland Zuid 1.401 startups*. Dat waren er 150 minder dan in het eerste kwartaal van 2021 (1.550), maar bijna 350 meer dan in het tweede kwartaal van 2020. Waar de Coronacrisis in het tweede kwartaal van 2020 een matigend effect had op het aantal startups in de regio, zien we in het derde en vierde kwartaal weer een stevige groei. Deze groei zette ook in het eerste kwartaal van 2021 door. Het tweede kwartaal lijkt standaard minder startups te tellen dan het eerste.

In heel 2020 telde de regio Zuid-Holland Zuid 5.166 nieuwe startups. Dat waren er -ondanks de terugval in het tweede kwartaal van 2020- toch nog 183 meer dan in 2019, toen de Kamer van Koophandel 4.983 startups registreerde. In de eerste helft van 2021 telde de regio 2.951 nieuwe startups, bijna 500 meer dan in het eerste halfjaar van 2020 (2.472).

Volgens de Kamer van Koophandel ligt het aantal nieuwe startende ondernemers landelijk al maanden op rij hoger dan in dezelfde periode een jaar eerder. Het betreft overwegend startende zelfstandigen zonder personeel. Daar staat tegenover dat ook het aantal ondernemers dat is gestopt hoger ligt dan in 2019. Faillissementen spelen hierbij, zoals we ook al eerder zagen, een zeer beperkte rol.

Het aantal nieuwe startups geeft een indicatie van de stand van de economie en het perspectief op banenontwikkeling.

Absoluut aantal startups per gemeente per kwartaal

	2020				2021	
	Q1	Q2	Q3	Q4	Q1	Q2
Alblasserdam	71	53	53	60	60	51
Dordrecht	444	284	376	440	468	424
Gorinchem	140	116	127	145	161	120
Hardinxveld-Giessendam	46	33	46	51	72	42
Hendrik-Ido-Ambacht	89	62	96	95	98	90
Hoeksche Waard	215	191	204	253	255	250
Molenlanden	124	79	98	93	129	120
Papendrecht	89	81	80	89	91	90
Sliedrecht	68	64	62	74	76	87
Zwijndrecht	129	94	124	128	140	125
Totaal Zuid-Holland Zuid	**1.415**	**1.057**	**1.266**	**1.428**	**1.550**	**1.401**

Aantal startups* per kwartaal 2019 t/m Q2 2021, Zuid-Holland Zuid

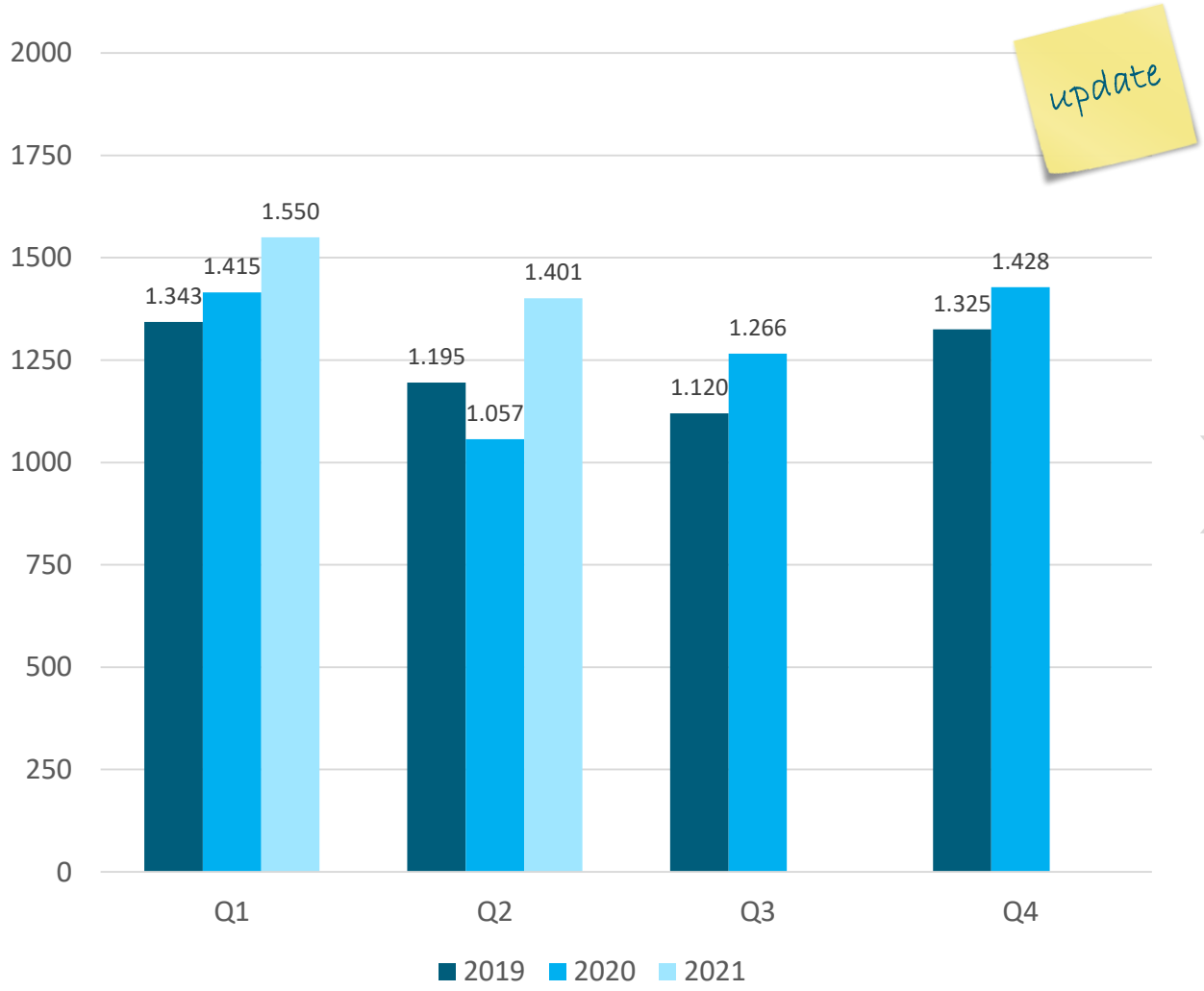

** Alle sectoren, inclusief zelfstandigen*
Bron: KVK

Startups Zuid-Holland Zuid relatief

De gemeente Dordrecht telde ook in het eerste kwartaal van 2021 met 424 startups de meeste nieuwe startende ondernemers in de regio. Hardinxveld-Giessendam had met 42 nieuwe startups absoluut gezien de minste nieuwe bedrijvigheid. Dat waren er duidelijk minder dan in het eerste kwartaal van 2021 (72).

Ten opzichte van het eerste kwartaal van 2021 is het aantal startups in de regio alleen gestegen in Sliedrecht (+14%). In alle andere gemeenten zien we in het tweede kwartaal een daling of stabilisatie van het aantal startups ten opzichte van het eerste. Dit is het sterkst het geval in Hardinxveld-Giessendam, waar het aantal nieuwe startups met 42% daalde.

Ten opzichte van dezelfde periode een jaar eerder (tweede kwartaal 2020) zien we de sterkste stijging van het aantal startende ondernemers in Molenlanden (+44%), Dordrecht (+42%) en Hendrik-Ido-Ambacht (+42%). Alleen in Alblasserdam (-6%) en Gorinchem (-2%) ligt het aantal startups in het tweede kwartaal van 2021 juist iets lager dan in dezelfde periode in 2020.

De gemeente Dordrecht telde met 35,6 startups per 10.000 inwoners in het tweede kwartaal van 2021 relatief de meeste nieuwe bedrijvigheid.

Aantal startups per 10.000 inwoners/gemeente per kwartaal

	2020				2021	
	Q1	Q2	Q3	Q4	Q1	Q2
Alblasserdam	36,7	26,7	27,2	30,7	29,7	25,2
Dordrecht	38,7	25,1	32,9	38,6	39,3	35,6
Gorinchem	40,8	32,6	36,7	42,6	43,1	32,1
Hardinxveld-Giessendam	26,2	18,5	24,9	29,3	39,0	22,8
Hendrik-Ido-Ambacht	29,5	20,2	31,0	31,3	31,3	28,7
Hoeksche Waard	25,6	22,5	24,1	30,7	29,0	28,4
Molenlanden	30.1	18,9	22,7	22,5	29,3	27,3
Papendrecht	28,9	25,2	24,9	29,0	28,3	28,0
Sliedrecht	28,2	26,2	24,9	31,2	29,7	34,0
Zwijndrecht	30,4	22,2	29,1	31,6	31,2	28,0
Totaal Zuid-Holland Zuid	32,6	24,1	28,6	33,1	33,8	30,4

Startups ZHZ - relatief

Aantal startups per 10.000 inwoners/gemeente in Zuid-Holland Zuid

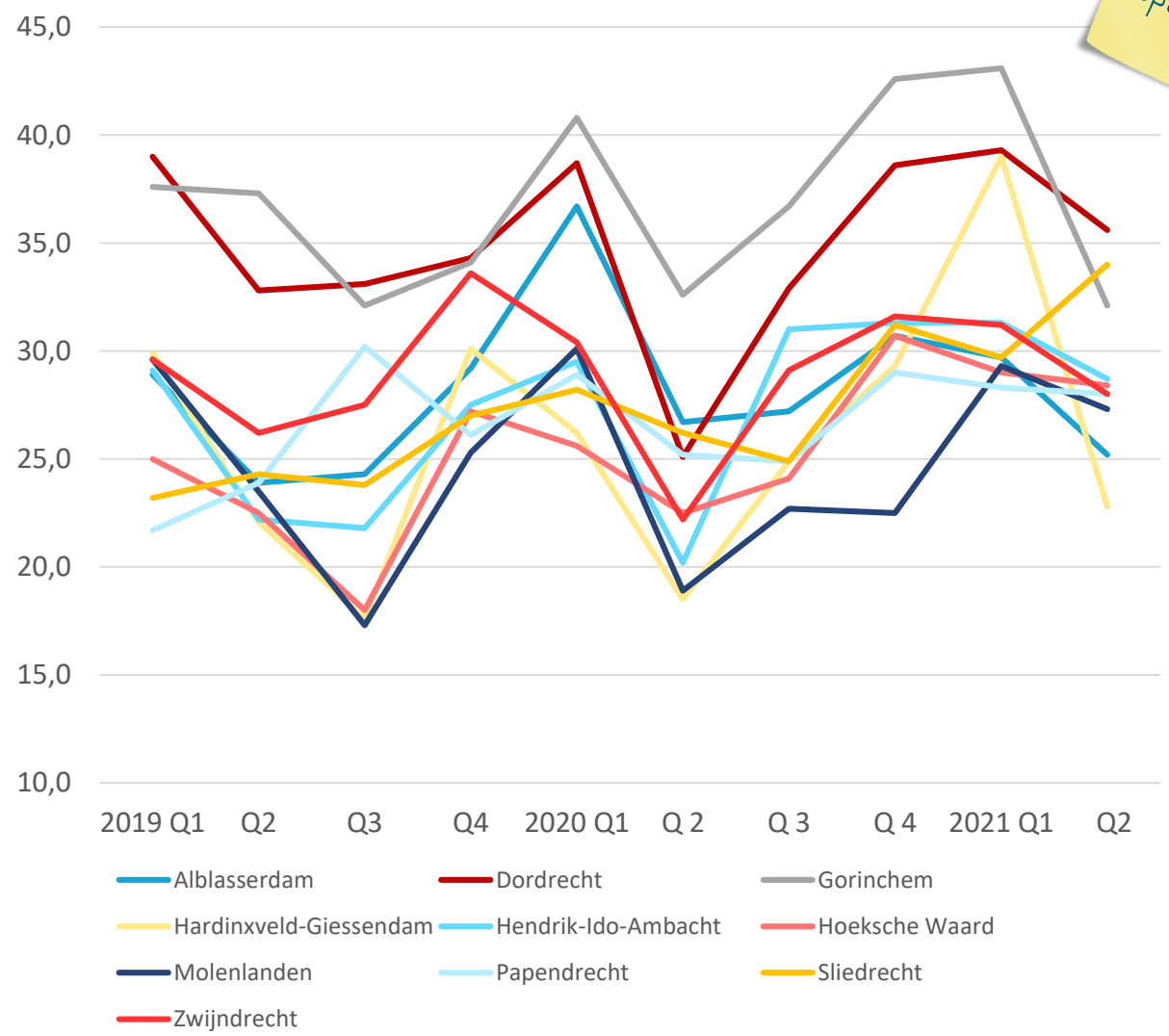

Bron: KVK

update

Startups ZHZ vergeleken

Startups Zuid-Holland Zuid vergeleken

In vergelijking met het landelijk beeld telt de regio Zuid-Holland Zuid relatief weinig startups. In het vierde kwartaal van 2019 werden in Zuid-Holland Zuid 30,3 nieuwe ondernemingen gestart per 10.000 inwoners. Landelijk lag dit aantal met 35,5 nieuwe ondernemingen per 10.000 inwoners hoger. De gehele provincie Zuid-Holland had in het eerste kwartaal van 2019 met 40,1 nieuwe ondernemingen per 10.000 inwoners verhoudingsgewijs nog meer startups dan het landelijke gemiddelde.

Ook in de kwartalen hierna zien we dat het aantal startups per 10.000 inwoners in de regio Zuid-Holland Zuid achterblijft bij het landelijke en provinciale beeld. Zowel landelijk als in de provincie Zuid-Holland en de regio Zuid-Holland Zuid zien we een stijging van het aantal startups in het eerste kwartaal van 2020. In het tweede kwartaal van 2020 wordt deze stijging gevolgd door een terugval van het aantal startups. En net als in Zuid-Holland Zuid wordt deze terugval zowel landelijk als in de provincie gevolgd door een snelle stijging in het derde en vierde kwartaal van 2020.

In het eerste kwartaal van 2021 lijkt de groei van het aantal startups weer wat af te vlakken. In Zuid-Holland Zuid is deze afvlakking sterker dan in de rest van de provincie en Nederland. In het tweede kwartaal van 2021 zien we zowel landelijk als provinciaal en in de regio een daling van het aantal startups.

Aantal startups per 10.000 inwoners per kwartaal

	2019		2020			2021	
	Q4	Q1	Q2	Q3	Q4	Q1	Q2
Zuid-Holland Zuid	30,3	32,6	24,1	28,6	33,1	33,8	30,4
Zuid-Holland	40,1	43,8	32,8	38,4	44,1	46,3	40,7
Nederland	35,5	38,2	29,5	34,5	39,4	41,4	35,9

Aantal startups per 10.000 inwoners Zuid-Holland Zuid, Zuid-Holland en Nederland

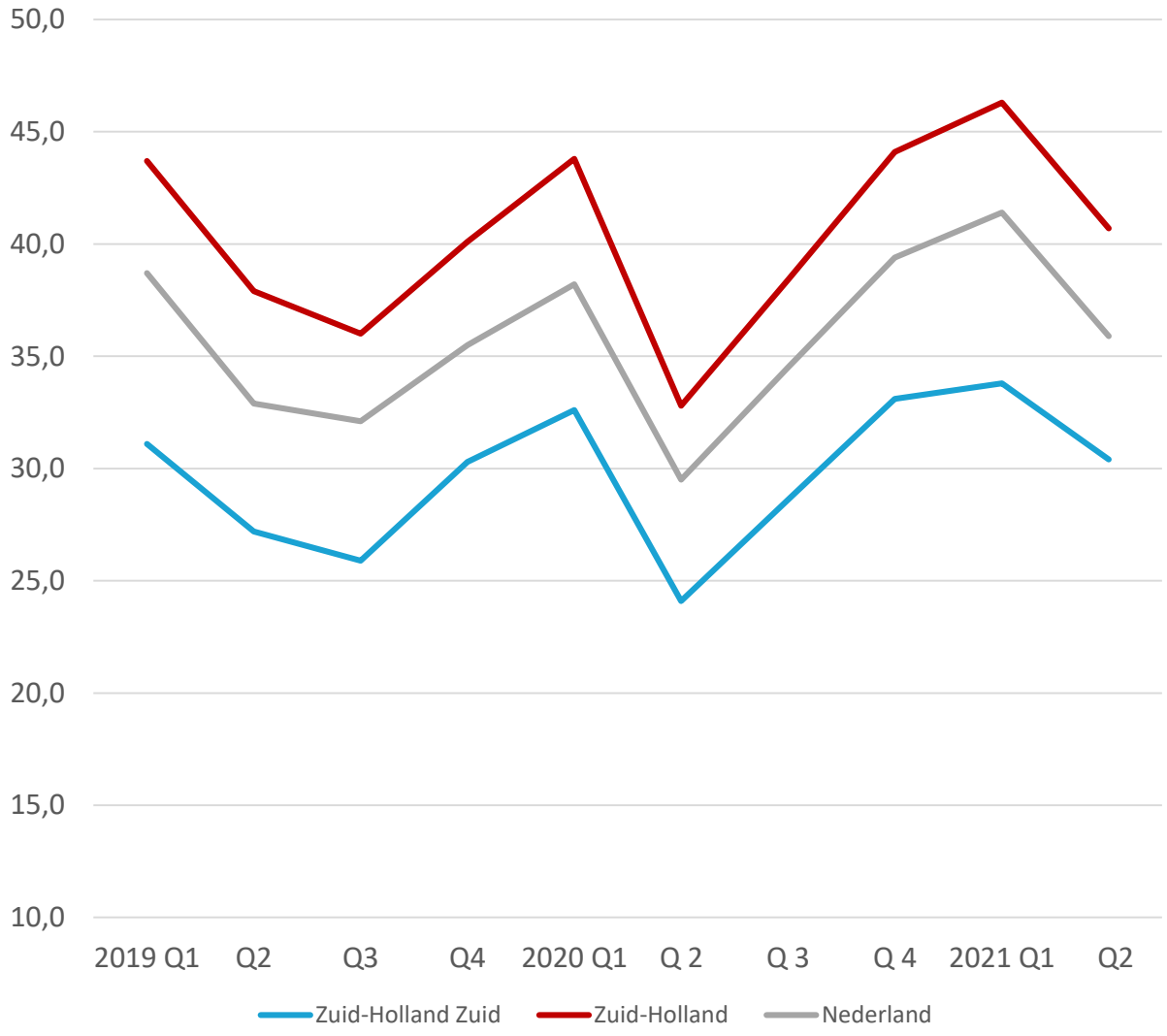

Bron: KVK & CBS

WW-uitkeringen ZHZ

Lopende WW-uitkeringen ZHZ

In juli 2021 telde de regio Zuid-Holland Zuid 4.910 WW-ontvangers. Na de zeer sterke stijging van het aantal WW-uitkeringen aan het begin van de coronacrisis, is het aantal WW-ontvangers daarmee weer terug op het niveau van november 2019, vlak voor de corona-uitbraak. Alleen in december 2019 lag het aantal WW-ontvangers (4.771) nog iets lager. Vooral het afgelopen half jaar is het aantal WW-uitkeringen in de regio fors gedaald (-21%).

Dordrecht telde in juli 2021 met 1.532 WW-uitkeringen *absoluut* gezien het hoogste aantal uitkeringen. Gorinchem had in juli 2021 met 13,2 WW-uitkeringen per 1.000 inwoners *relatief* de meeste uitkeringen. Hardinxveld-Giessendam telt zowel absoluut (102) als relatief (5,5 per 1.000 inwoners) de minste WW'ers.

De noodsteun vanuit de NOW-regeling heeft veel werkgevers in staat gesteld hun werknemers in dienst te houden. Desondanks was de voorspelling van het UWV dat het aantal uitkeringsaanvragen na beëindiging van de noodsteun alsnog fors zou gaan stijgen. Het is de vraag of deze voorspelling bewaarheid gaat worden. De markt is momenteel gunstig voor werkzoekenden.

De Werkloosheidswet (WW) is een wet die werkloze werknemers, mits zij over voldoende arbeidsverleden beschikken en beschikbaar zijn voor arbeid, een werkloosheidsuitkering biedt. Het aantal WW-uitkeringen is een indicator voor de stand van de werkloosheid.

Absoluut aantal WW-uitkeringen per gemeente

	2020			2021	
	Feb	Apr	Juli	Jan	Juli
Alblasserdam	198	242	260	245	204
Dordrecht	1.673	2.024	2.118	1.948	1.532
Gorinchem	480	606	632	628	493
Hardinxveld-Giessendam	124	148	137	123	102
Hendrik-Ido-Ambacht	302	357	390	363	285
Hoeksche Waard	843	1.005	1.074	1.090	872
Molenlanden	325	374	402	408	320
Papendrecht	341	418	417	431	349
Sliedrecht	217	244	270	289	222
Zwijndrecht	549	642	683	676	531
Totaal Zuid-Holland Zuid	**5.052**	**6.060**	**6.383**	**6.201**	**4.910**

Aantal WW-uitkeringen per 1.000 inwoners/gemeente in Zuid-Holland Zuid

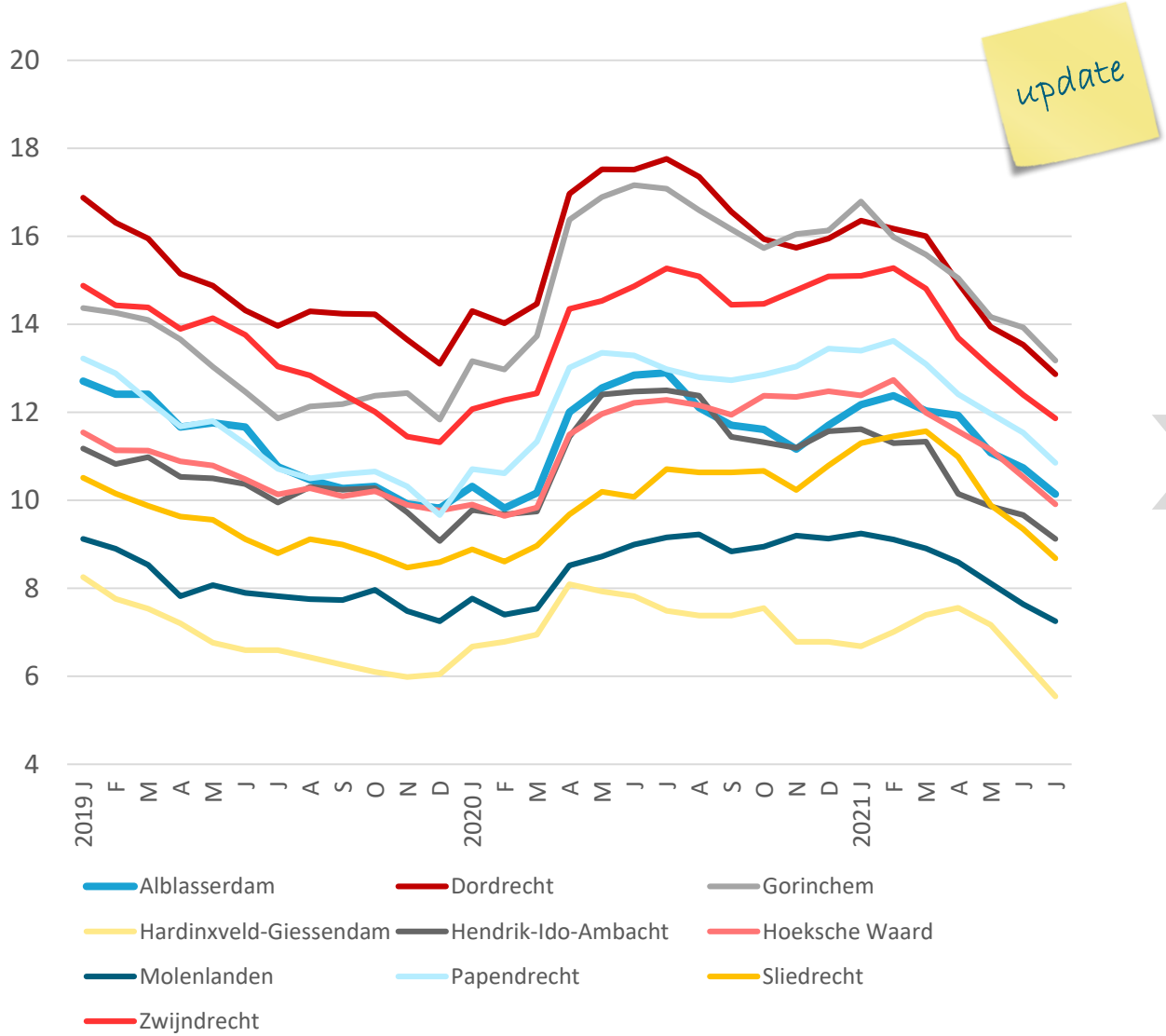

Bron: UWV en CBS, bewerking OCD

update

WW-uitkeringen ZHZ vergeleken

Lopende WW-uitkeringen Zuid-Holland Zuid, Zuid-Holland en Nederland

In vergelijking met het landelijk gemiddelde kent de regio Zuid-Holland Zuid relatief weinig WW-ontvangers. Met 10,7 WW-uitkeringen per 1.000 inwoners van de regio scoort Zuid-Holland Zuid in juli 2021 gunstiger dan gemiddeld in Nederland (12,8) en in de totale provincie Zuid-Holland (12,5 WW-uitkeringen per 1.000 inwoners).

De ontwikkeling van het aantal WW-uitkeringen in de regio volgt eenzelfde trend als landelijk en provinciaal. In 2019 daalde het aantal WW-ontvangers gestaag. In april 2020 zien we zowel landelijk als provinciaal en in de regio een sterke stijging van het aantal lopende WW-uitkeringen. Vanaf mei 2020 zien we deze stijging overal afvlakken, waarna in augustus 2020 daling optreedt. Deze daling zet door in september. In december 2020 en januari 2021 zien we het aantal WW-uitkeringen overal weer licht stijgen. Daarna zet vanaf februari 2021 opnieuw een daling in, die tot juli 2021 doorzet.

Absoluut aantal WW-uitkeringen Zuid-Holland Zuid, Zuid-Holland en Nederland

	2020				2021	
	Feb	Apr	Juli	Nov	Jan	juli
Zuid-Holland Zuid	5.052	6.060	6.383	5.991	6.201	4.910
Zuid-Holland	48.722	60.388	62.335	57.532	60.088	46.650
Nederland	240.158	292.065	300.801	276.369	288.523	224.227

Aantal WW-uitkeringen per 1.000 inwoners regio Zuid-Holland Zuid, Provincie Zuid Holland en Nederland

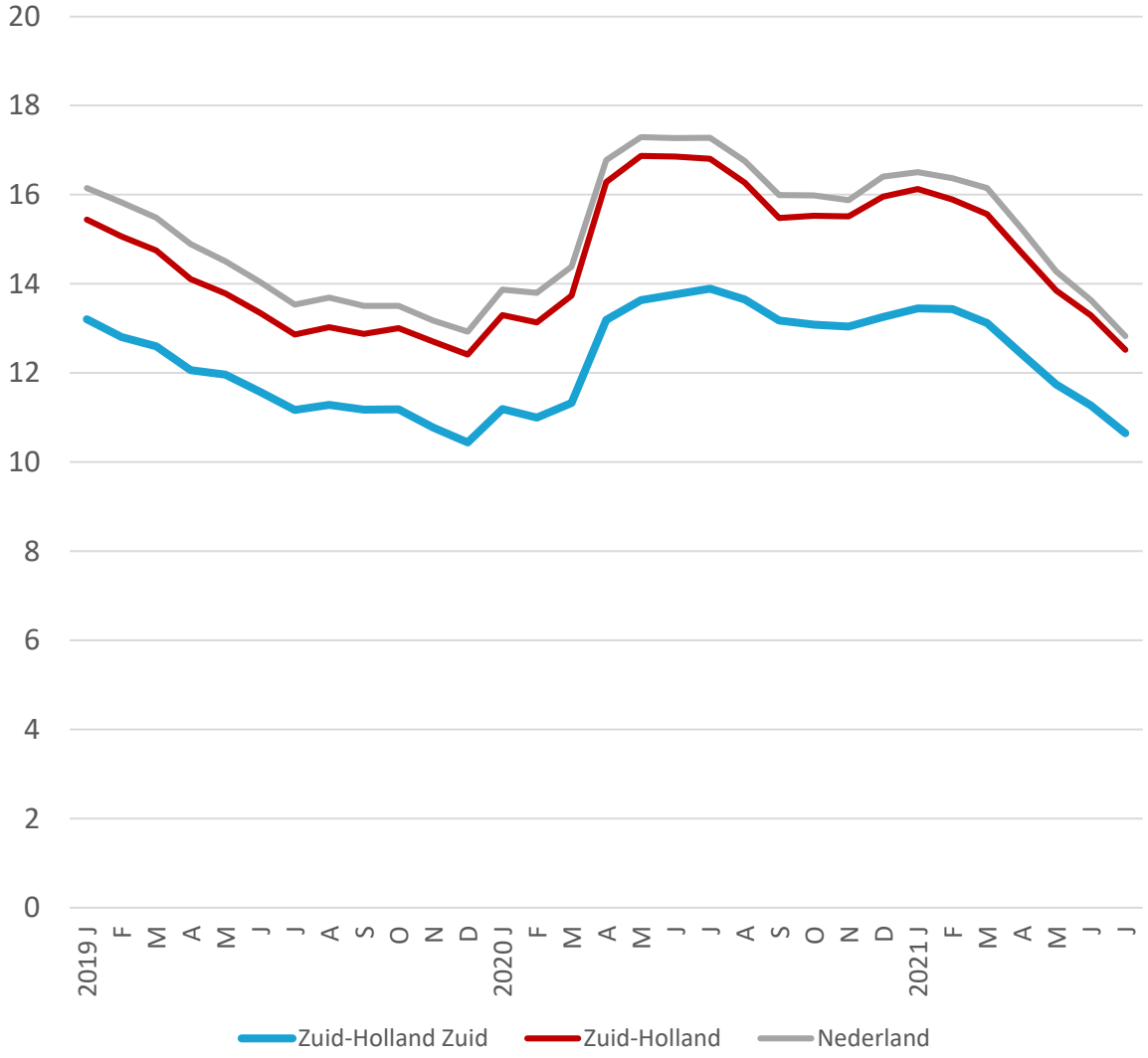

Bron: UWV en CBS, bewerking OCD

update

Instroom WW ZHZ - naar leeftijd

Ontwikkeling instroom WW naar leeftijd

Vóór de uitbraak van de coronapandemie (periode januari 2019 t/m februari 2020) was ca. 13% van de instromers in de WW jonger dan 27 jaar. Het grootste deel van de instromers (59%) was tussen 27 en 50 jaar oud, 29% was 50 jaar of ouder. Direct na de invoer van de eerste maatregelen om verdere verspreiding van het virus tegen te gaan, zien we dat het aandeel jongeren onder de instromers in de WW fors toeneemt. In maart 2020 was 31% van de WW-instromers jonger dan 27 jaar. In april bedroeg dit aandeel 28%. Na april zien we het aandeel instromende jongeren weer dalen. In het afgelopen half jaar (februari t/m juli 2021) lag het aandeel jongeren onder de instromers in de WW met gemiddeld 13% weer op het niveau van vóór de uitbraak van de coronapandemie

De coronacrisis lijkt jongeren in de regio, zeker in de beginperiode na afkondiging van de eerste maatregelen om verdere verspreiding van het virus tegen te gaan, onevenredig hard getroffen te hebben. Landelijk zien we hetzelfde beeld. Volgens het UWV hebben werkgevers de eerste noodsteun vooral gebruikt om werknemers met een vast contract in dienst te kunnen houden. Jongeren hebben relatief vaak een tijdelijk dienstverband. Bovendien zijn jongeren meer dan gemiddeld werkzaam in de horeca en de uitzendbranche, sectoren die hard getroffen zijn. Het UWV zag in de eerste maanden van de crisis dan ook vooral veel WW-aanvragen van jongeren met een tijdelijk dienstverband en/of werkzaam in één van deze sectoren.

Verdeling instroom WW naar leeftijdscategorie (Zuid-Holland Zuid)

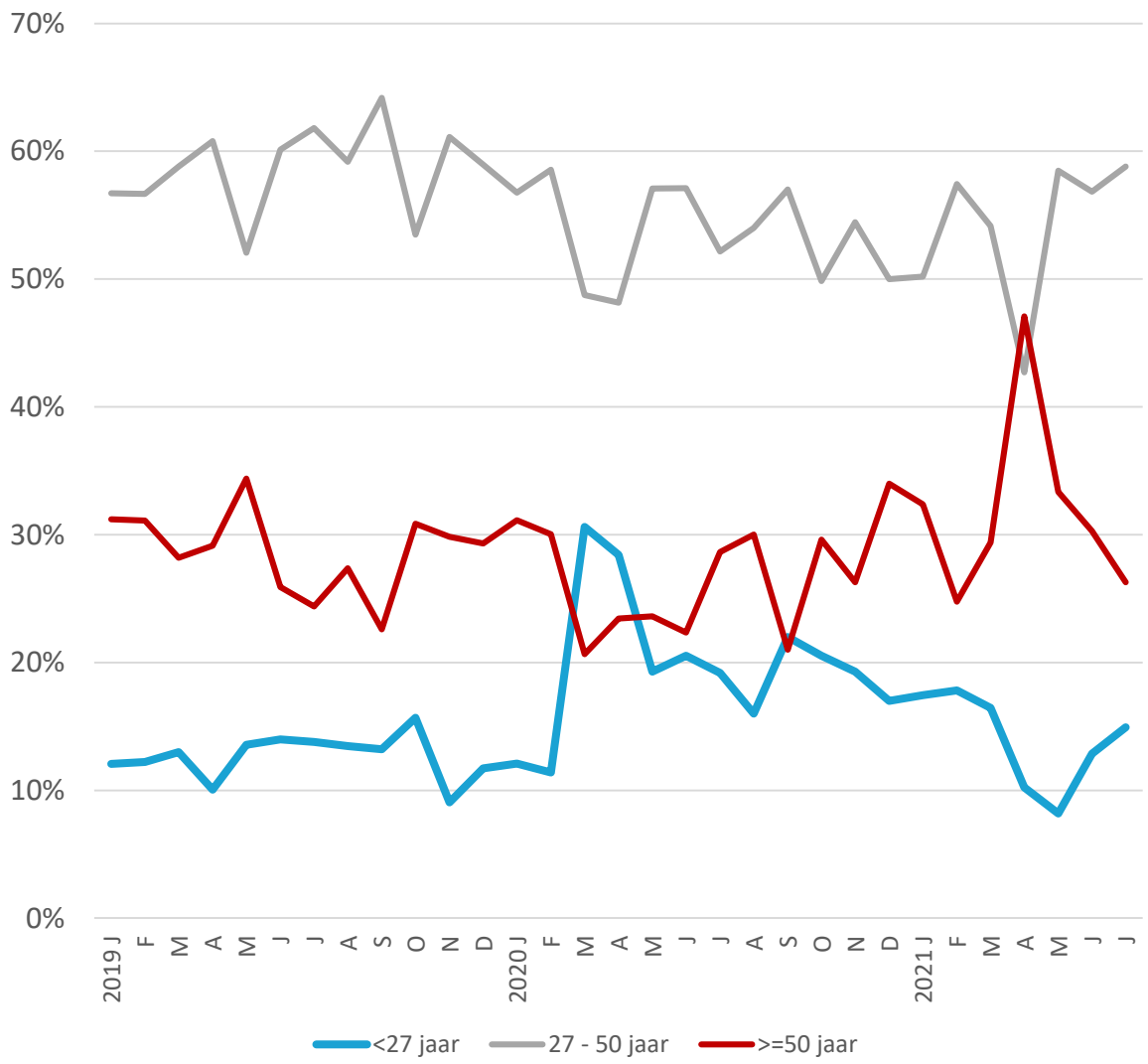

Bron: ArbeidsmarktInZicht

update

Nieuwe online vacatures ZHZ - totaal

Aantal nieuwe online vacatures per week ZHZ

Sinds week 10 van 2020 houden we het aantal nieuwe online vacatures in regio bij. Gemiddeld verschenen in Zuid-Holland Zuid in 2020 circa 320 nieuwe vacatures per week online. Het aantal vacatures in de regio liet na de invoering van de eerste coronamaatregelen een lichte daling zien. In de periode half maart tot half mei 2020 verschenen er gemiddeld 260 nieuwe vacatures per week online.

Vanaf juni 2021 ligt het aantal nieuwe online vacatures in de regio op een duidelijk hoger niveau dan 2020. Gemiddeld verschenen er in juni, juli en augustus 2021 per week ruim 650 nieuwe online vacatures in regio.

Het totaalaantal vacatures is een indicator voor de stand van de werkgelegenheid. De nieuwe online vacatures laten echter maar een deel van het beeld zien. Veel vacatures zouden niet meer (online) geplaatst worden, maar 'achter de schermen' worden ingevuld.

Nieuwe online vacatures per week Zuid-Holland Zuid

	2020			2021	
	Week 10	Week 20	Week 40	Week 10	Week 35
Alblasserdam	21	16	24	15	40
Dordrecht	147	57	130	158	177
Gorinchem	54	34	67	52	77
Hardinxveld-Giessendam	10	4	8	7	17
Hendrik-Ido-Ambacht	15	5	18	20	25
Hoeksche Waard	46	28	79	56	99
Molenlanden	30	8	30	19	35
Papendrecht	20	18	22	29	38
Sliedrecht	26	9	27	23	43
Zwijndrecht	22	30	48	47	60
Totaal	**391**	**209**	**453**	**426**	**611**

Ontwikkeling aantal nieuwe online vacatures per week (Zuid-Holland Zuid)

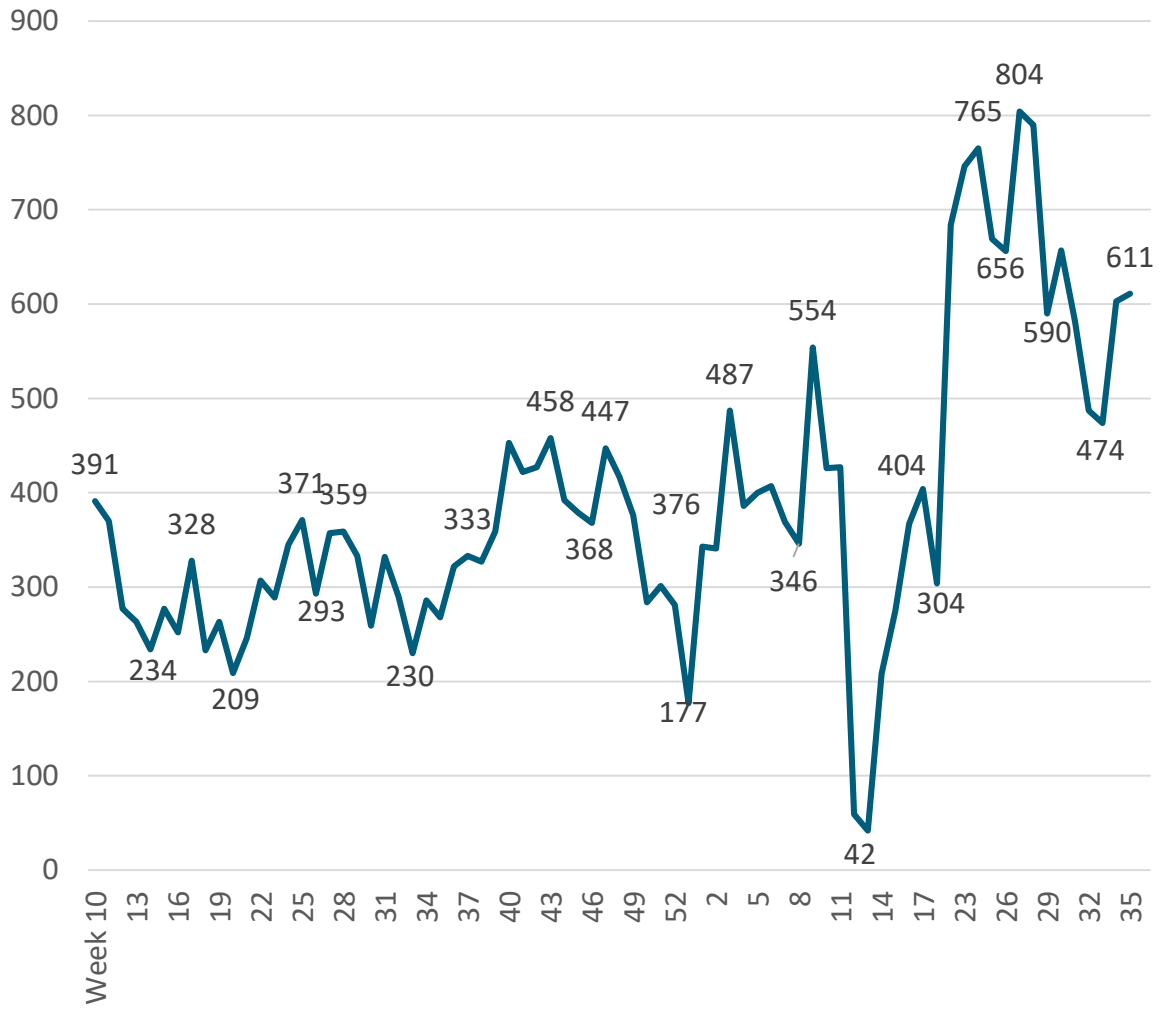

Bron: ArbeidsmarktInZicht/Textkernel

update

Nieuwe online vacatures ZHZ - naar sector

Aantal nieuwe online vacatures per week naar sector in Zuid-Holland Zuid

De meeste nieuwe online vacatures in de regio betreffen functies in de sectoren Financiële & zakelijke dienstverlening, Handel en Zorg & welzijn, gevolgd door de sector Industrie. Het aantal vacatures dat in de verschillende sectoren online verschijnt, fluctueert van week tot week.

Het aantal vacatures in de sector Horeca is in de eerste weken na de eerste gedwongen sluiting duidelijk gedaald.

Vanaf juni 2021 zien we, met name in de Financiële & zakelijke dienstverlening, Handel, Horeca en Vervoer & opslag, een duidelijke groei van het aantal nieuwe online vacatures.

Nieuwe online vacatures per week naar sector Zuid-Holland Zuid

	2020				2021	
	Week					
	10	20	40	53	10	35
Handel	58	45	86	47	61	111
Fin. /zakelijke dienstverl.	60	31	80	30	76	179
Zorg en welzijn	48	23	35	40	76	65
Industrie	38	14	19	12	47	47
Bouwnijverheid	21	2	17	7	30	19
Vervoer en opslag	13	7	14	2	16	24
Horeca	29	9	1	5	11	31
Overig/onbekend	124	78	201	34	109	135
Totaal	**391**	**209**	**453**	**177**	**426**	**611**

Ontwikkeling aantal nieuwe online vacatures per week naar sector (ZHZ)

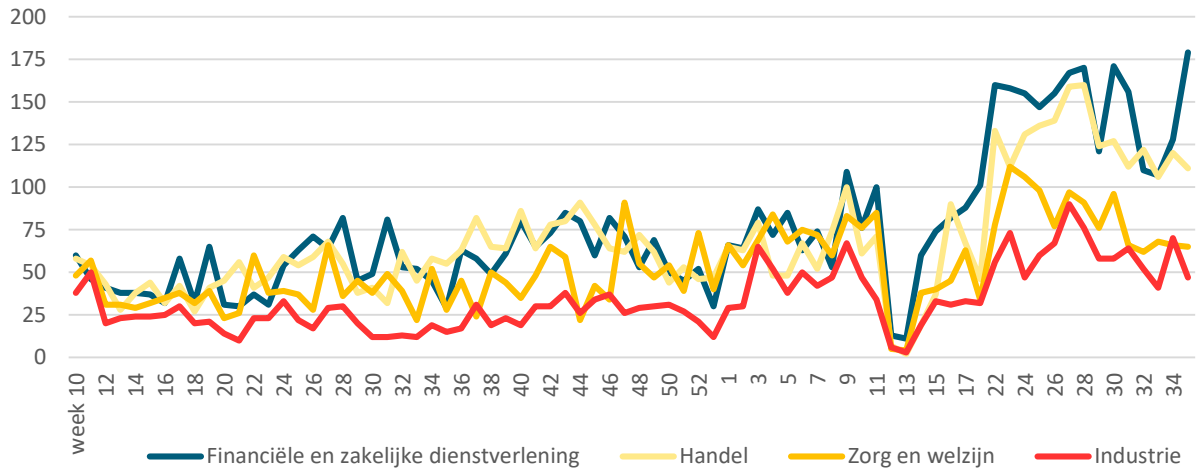

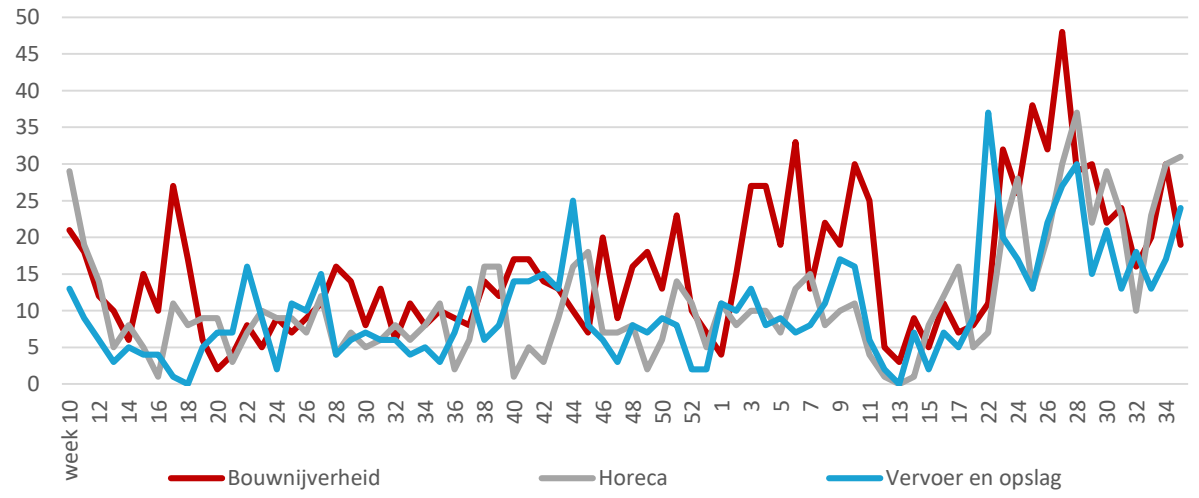

Bron: ArbeidsmarktInZicht/Textkernel

update

Nieuwe online vacatures ZHZ vergeleken

Nieuwe online vacatures per 1.000 personen potentiële beroepsbevolking

In week 35 (30 augustus t/m 5 september 2021) verschenen er in de regio Zuid-Holland Zuid 1,8 nieuwe vacatures per 1.000 personen potentiële beroepsbevolking online. Hiermee komt het aanbod aan nieuwe online vacatures in de regio per 1.000 personen potentiële beroepsbevolking in week 35, zoals gebruikelijk, iets lager uit dan in de gehele provincie Zuid-Holland (1,95) en de Metropoolregio Rotterdam en Den-Haag (MRDH; 2,05).

Hierbij past opnieuw de kanttekening dat de nieuwe online vacatures maar een deel van het vacaturebeeld laten zien.

Het effect van Corona op de online vacaturemarkt in de regio Zuid-Holland Zuid wijkt niet af van het beeld in de provincie Zuid-Holland en de MRDH.

Ontwikkeling aantal nieuwe online vacatures per 1.000 personen potentiële beroepsbevolking

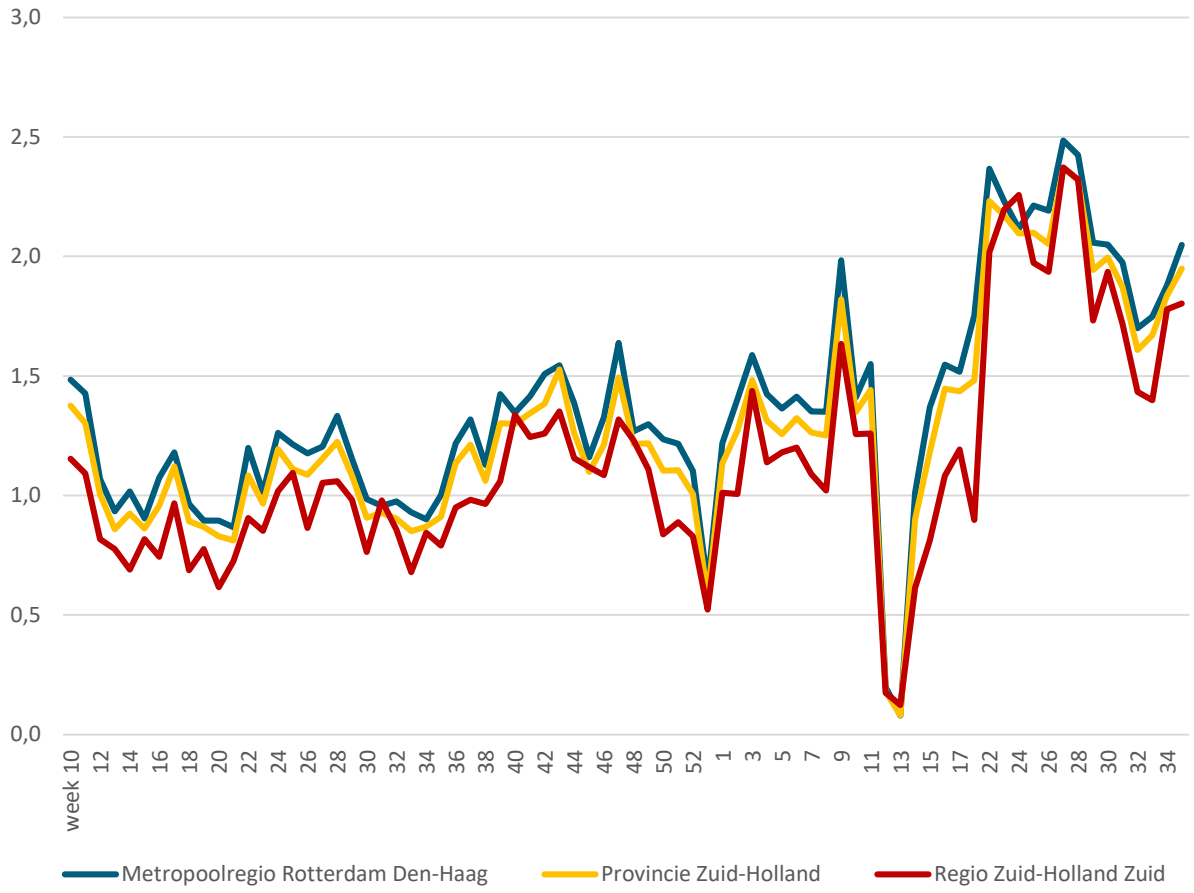

Bron: ArbeidsmarktInZicht/Textkernel en CBS, bewerking OCD

Nieuwe online vacatures per week MRDH, Zuid-Holland en Zuid-Holland Zuid

	2020				2021	
	Week					
	10	20	40	53	18	35
MRDH	2.656	1.600	2.408	1.121	3.137	3.664
Prov. Zuid-Holland	3.819	2.301	3.606	1.600	4.109	5.409
Regio Zuid-Holland Zuid	391	209	453	177	304	611

Bijstandsuitkeringen ZHZ - absoluut

Bijstandsuitkeringen Zuid-Holland Zuid

In maart 2020 werden diverse maatregelen ingevoerd om verspreiding van het coronavirus tegen te gaan. Tot dat moment was het aantal bijstandsuitkeringen in de regio Zuid-Holland Zuid al geruime tijd gestaag aan het dalen. Met de invoer van de maatregelen zien we dat aan deze daling abrupt een einde komt. Tussen 1 maart en 1 april 2020 nam het aantal bijstandsuitkeringen in de regio met meer dan 200 uitkeringen toe. Tussen 1 april en 1 juni 2020 zien we opnieuw een stijging met meer dan 200 uitkeringen. Daarna vlakt de stijging van het aantal bijstandsuitkeringen steeds verder af. Tussen 1 augustus en 1 september zien we weer een lichte daling. Tussen 1 september en 1 december 2020 bleef het aantal bijstandsuitkeringen in de regio vrij stabiel. Tussen januari en mei 2021 steeg het aantal bijstandsuitkeringen weer, om tussen mei en september weer te dalen. Op 1 september 2021 telde de regio 8.360 lopende bijstandsuitkeringen, waarmee het aantal bijstandsuitkeringen in de regio nog altijd boven het niveau van begin 2019 ligt.

De verwachting was dat het aantal bijstandsuitkeringen in de regio verder zou stijgen, wanneer het ontslagen werknemers met korte WW-rechten niet (snel genoeg) lukt om weer werk te vinden. De aantrekkende arbeidsmarkt heeft het aantal bijstandsgerechtigden de afgelopen maanden echter doen dalen.

Absoluut aantal bijstandsuitkeringen per gemeente

		2020		2021	
	1 Mrt	1 Juli	1 Sept	1 mei	1 sept
Alblasserdam	311	338	329	317	311
Dordrecht	3.526	3.700	3.663	3.708	3.633
Gorinchem	761	781	784	824	808
Hardinxveld-Giessendam	133	146	141	153	156
Hendrik-Ido-Ambacht	302	325	326	334	336
Hoeksche Waard	753	787	783	800	803
Molenlanden	285	297	294	302	310
Papendrecht	431	472	469	488	485
Sliedrecht	405	440	450	454	466
Zwijndrecht	960	1.009	1.005	1.065	1.052
Totaal Zuid-Holland Zuid	**7.867**	**8.295**	**8.244**	**8.447**	**8.360**

Totaalaantal bijstandsuitkeringen per eerste van de maand (Zuid-Holland Zuid)

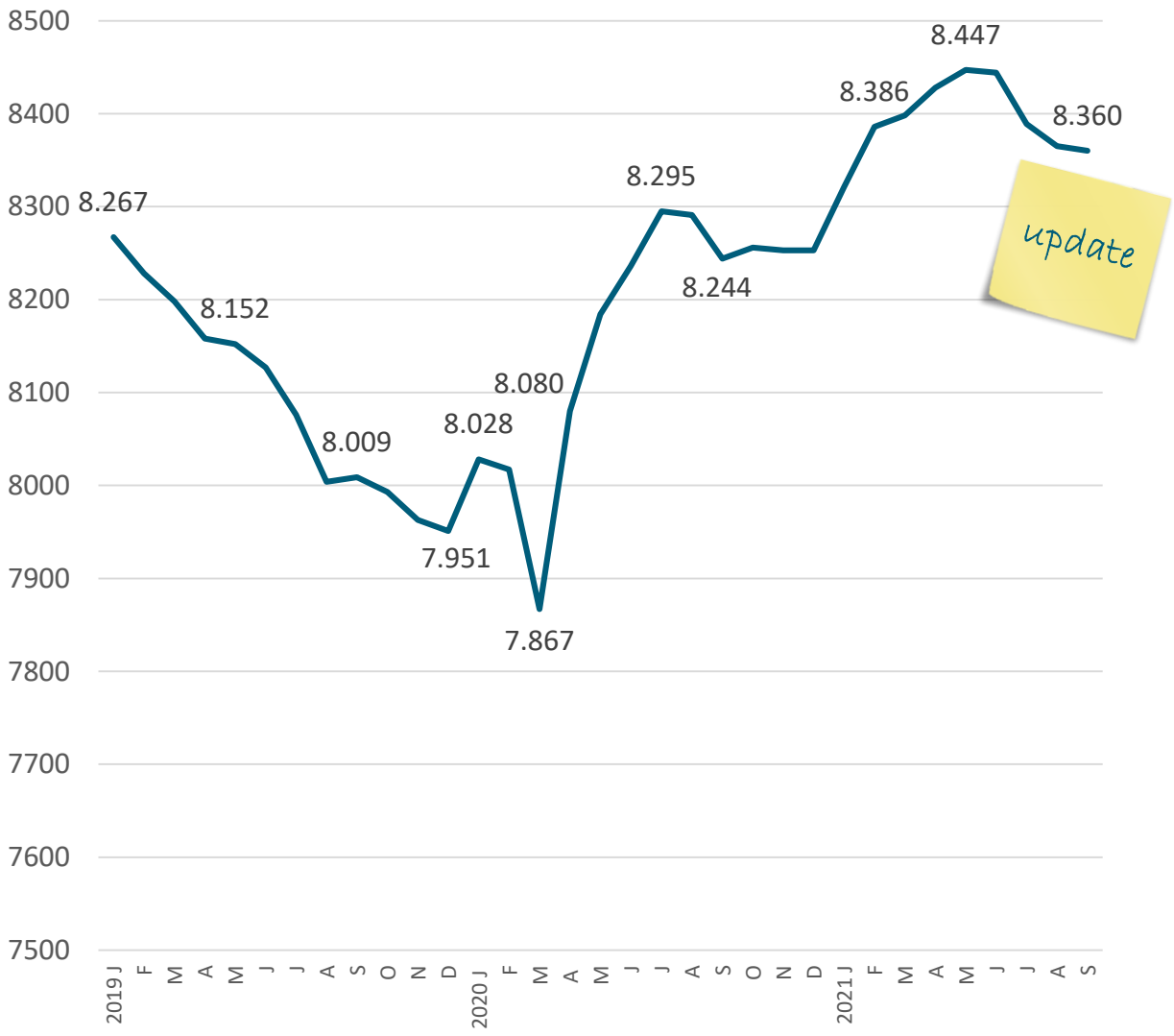

Bron: SDD, Avres, gemeente Hoeksche Waard

update

Bijstandsuitkeringen ZHZ - relatief

Bijstandsuitkeringen per 1.000 inwoners

Wanneer we naar het aantal bijstandsuitkeringen per 1.000 inwoners kijken, valt op dat er duidelijke verschillen zijn en blijven tussen de gemeenten in Zuid-Holland Zuid. De gemeente Dordrecht heeft met 30,5 bijstandsuitkeringen per 1.000 inwoners zowel absoluut als relatief de meeste bijstandsklanten. De gemeente Molenlanden heeft met 7,0 bijstandsuitkeringen per 1.000 inwoners relatief de minste bijstandsklanten. Ook Hardinxveld-Giessendam, Hoeksche Waard en Hendrik-Ido-Ambacht tellen relatief weinig bijstandsklanten. Omdat de figuur hiernaast aantallen bijstandsuitkeringen per 1.000 inwoners toont, is de ontwikkeling sinds de uitbraak van de Coronacrisis hierin niet heel duidelijk zichtbaar.

Gemiddeld telt de regio Zuid-Holland Zuid per 1 september 2021 18,1 bijstandsuitkeringen per 1.000 inwoners.

Bijstandsuitkeringen per 1.000 inw./gemeente

	2020			2021	
	1 Mrt	1 Juli	1 Sept	1 Mei	1 Sept
Alblasserdam	15,4	16,8	16,3	15,8	15,5
Dordrecht	29,6	31,0	30,7	31,1	30,5
Gorinchem	20,6	21,1	21,2	22,0	21,6
Hardinxveld-Giessendam	7,3	8,0	7,7	8,3	8,5
Hendrik-Ido-Ambacht	9,7	10,4	10,4	10,7	10,8
Hoeksche Waard	8,7	9,0	9,0	9,1	9,1
Molenlanden	6,5	6,8	6,7	6,9	7,0
Papendrecht	13,4	14,7	14,6	15,2	15,1
Sliedrecht	16,1	17,4	17,8	17,7	18,2
Zwijndrecht	21,5	22,6	22,5	23,8	23,5
Totaal Zuid-Holland Zuid	**17,1**	**18,0**	**17,9**	**18,3**	**18,1**

Aantal bijstandsuitkeringen per 1.000 inwoners/gemeente (Zuid-Holland Zuid)

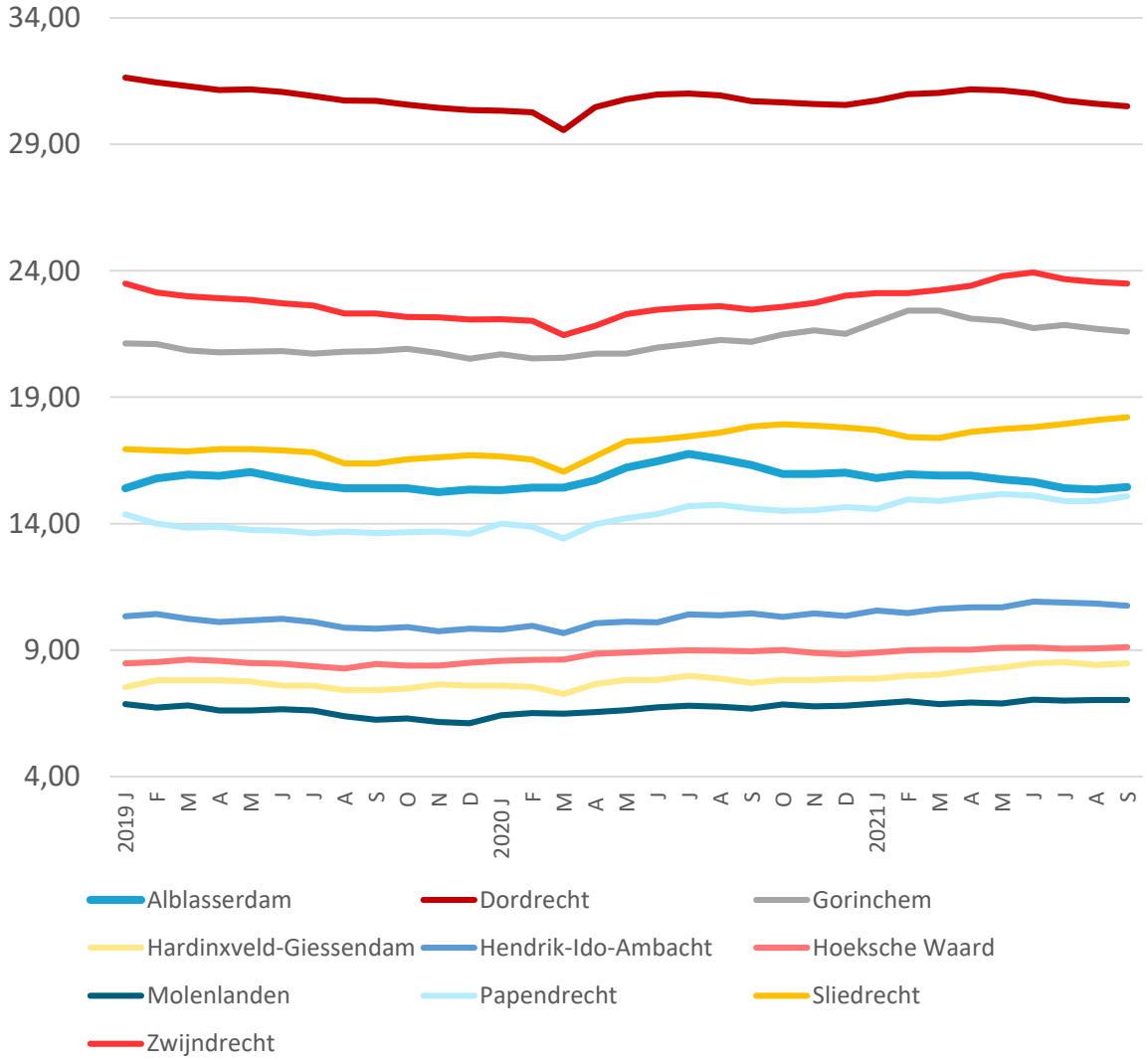

Bron: SDD, Avres, gemeente Hoeksche Waard & CBS

Toekenningen NOW 3.2 ZHZ - absoluut

Toekenningen NOW 3.2 Zuid-Holland Zuid

Ondernemers met personeel die gedurende drie maanden minimaal 20% omzetverlies verwachtten, konden binnen het eerste noodpakket een aanvraag indienen voor de Tijdelijke Noodmaatregel Overbrugging Werkgelegenheid (NOW). Hiermee bood de overheid voor de maanden maart t/m mei een tegemoetkoming in de loonkosten, zodat zoveel mogelijk werknemers in dienst konden blijven. Met ingang van 6 juli 2020 is de eerste NOW-regeling opgevolgd door NOW 2.0.

Met ingang van 1 oktober 2020 is de tweede NOW-regeling opgevolgd door NOW 3. NOW 3 kon vanaf 16 november 2020 worden aangevraagd. De derde NOW-regeling komt in grote lijnen overeen met NOW 2.0, maar kent tot 1 juli 2021 drie tijdvakken met aangepaste voorwaarden per tijdvak en o.a. een afbouw in vergoedingspercentages. Het tweede tijdvak (NOW 3.2) liep van 15 februari t/m 14 maart 2021.

In de regio Zuid-Holland Zuid werd de derde NOW-regeling in het tweede tijdvak 1.714 keer toegekend, waarvan 436 keer in Dordrecht en 309 keer in de gemeente Hoeksche Waard.

Landelijk werd 96% van de aanvragen voor de NOW 3-regeling in het tweede tijdvak toegekend. Regionale cijfers hierover zijn niet beschikbaar, maar er is geen aanleiding om te veronderstellen dat dit in Zuid-Holland Zuid anders ligt.

Aantal toekenningen NOW 3.2-regeling per gemeente; eindstand

Alblasserdam	119
Dordrecht	436
Gorinchem	184
Hardinxveld-Giessendam	67
Hendrik-Ido-Ambacht	116
Hoeksche Waard	309
Molenlanden	96
Papendrecht	87
Sliedrecht	112
Zwijndrecht	188
Totaal Zuid-Holland Zuid	**1.714**

Toekenningen NOW 3.2-regeling (4e aanvraagperiode NOW) per gemeente (Zuid-Holland Zuid; eindstand)

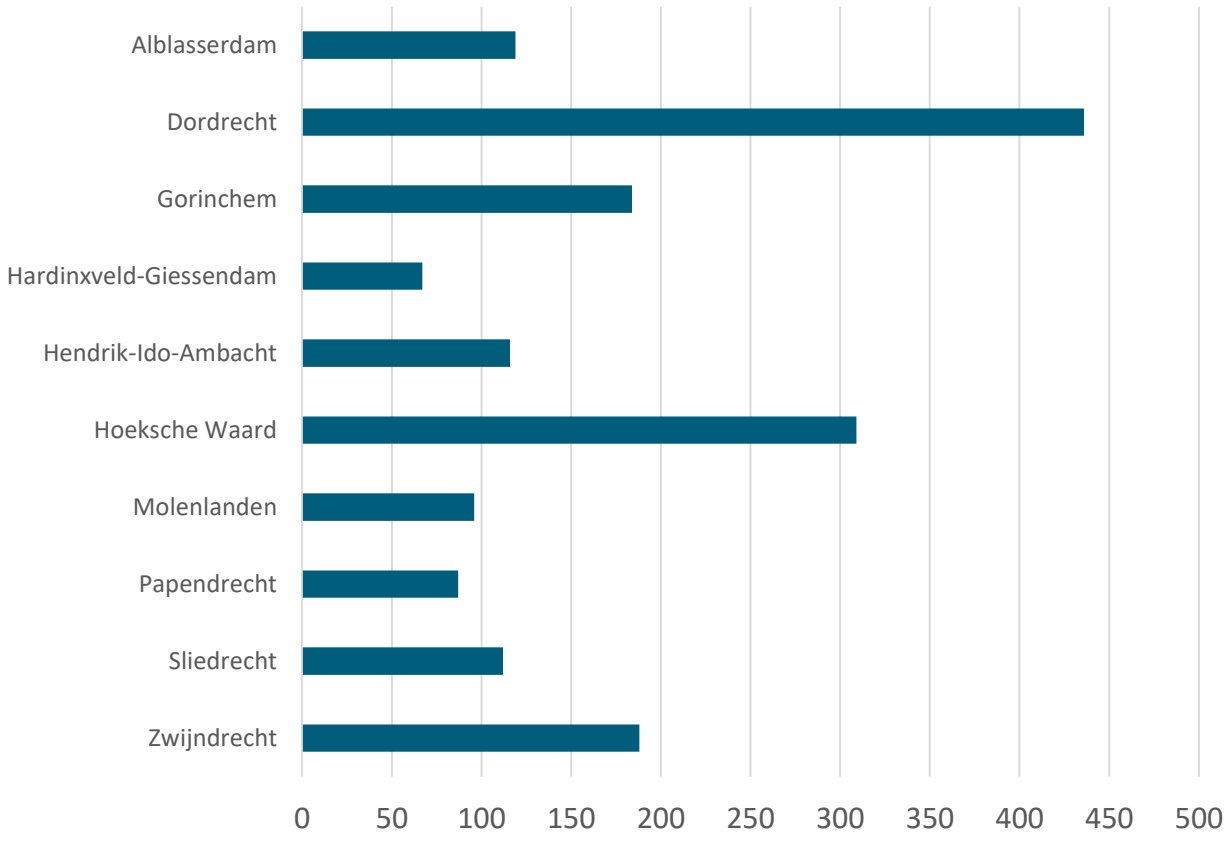

Bron: UWV
Voor toekenningen NOW 1.0, NOW 2.0 en NOW 3.1; zie eerdere edities van de Coronamonitor Zuid-Holland Zuid

nieuw

Toekenningen NOW 3.3 ZHZ - absoluut

Toekenningen NOW 3.3 Zuid-Holland Zuid

Het derde tijdvak van de NOW 3-regeling (NOW 3.3; vijfde aanvraagperiode NOW) liep van 6 mei t/m 30 juni 2021. De voorwaarden voor gebruikmaking van NOW 3.3 waren gelijk aan die van de NOW 3.2.

In de regio Zuid-Holland Zuid werd de derde NOW-regeling in het derde tijdvak 1.021 keer toegekend, waarvan 259 keer in Dordrecht en 196 keer in de gemeente Hoeksche Waard.

Landelijk werd 97% van de aanvragen voor de NOW 3-regeling in het derde tijdvak toegekend. Regionale cijfers hierover zijn niet beschikbaar, maar er is geen aanleiding om te veronderstellen dat dit in Zuid-Holland Zuid anders ligt.

Inmiddels is de NOW 3.3 opgevolgd door de NOW 4. Deze zesde aanvraagperiode voor de NOW regeling is geopend van 26 juli t/m 30 september 2021. In de volgende editie van deze Coronamonitor zullen we ook cijfer over de NOW 4 presenteren.

Aantal toekenningen NOW 3.3-regeling per gemeente; eindstand

Alblasserdam	68
Dordrecht	259
Gorinchem	95
Hardinxveld-Giessendam	36
Hendrik-Ido-Ambacht	78
Hoeksche Waard	196
Molenlanden	71
Papendrecht	48
Sliedrecht	67
Zwijndrecht	103
Totaal Zuid-Holland Zuid	**1.021**

Toekenningen NOW 3.3-regeling (5e aanvraagperiode NOW) per gemeente (Zuid-Holland Zuid; eindstand)

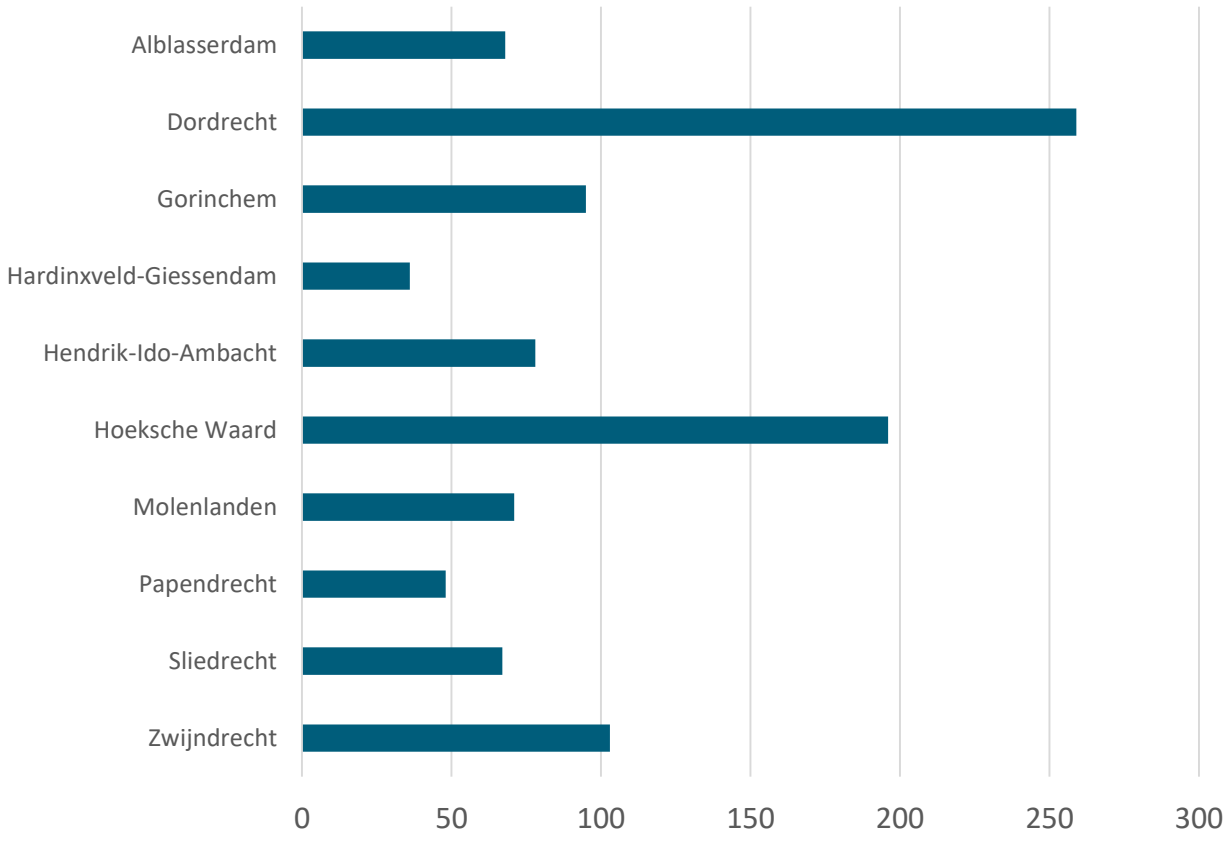

Bron: UWV
Voor toekenningen NOW 1.0, NOW 2.0 en NOW 3.1; zie eerdere edities van de Coronamonitor Zuid-Holland Zuid

nieuw

Toekenningen NOW 3.3 NL – naar sector

Toekenningen NOW 3.3 naar sector

Landelijk werd de derde NOW-regeling in het derde tijdvak (vijfde aanvraagperiode NOW) door bijna 46.000 bedrijven aangevraagd en aan iets meer dan 44.500 bedrijven toegekend. Het ging daarbij om ca. 838.000 betrokken werknemers.

Bij de NOW 1.0 kwamen de meeste aanvragen vanuit de sector Detailhandel. Bij NOW 2.0 was Overige commerciële dienstverlening de grootste sector en bij NOW 3.1 en 3.2 de sector Horeca en catering. Bij NOW 3.3 komen nog steeds de meeste aanvragen vanuit de sector Horeca en catering. Een derde deel van de NOW 3.3-toekenning (33,0%) betrof deze sector. Waar Detailhandel bij de NOW 3.2 met 23,9% van de toekenningen op de tweede plaats kwam, is dat bij NOW 3.3 Overige commerciële dienstverlening (16,7%).

Gemiddeld gaven aanvragers van NOW 3.3 een omzetverlies op van 51,7%. %. Dit ligt op hetzelfde niveau als het eerste tijdvak (51,5%) en iets lager dan het tweede (58,7%). Binnen de sector Cultuur (60%) ligt het gemiddelde omzetverlies hoger dan gemiddeld.

Het zijn nog steeds vooral de kleine bedrijven die gebruik maken van de NOW-regeling. 62% van de landelijke NOW 3.3-toekenningen betrof werkgevers met minder dan 10 werknemers.

Toekenningen NOW 3.3-regeling (5e aanvraagperiode NOW) naar sector (Nederland; eindstand)

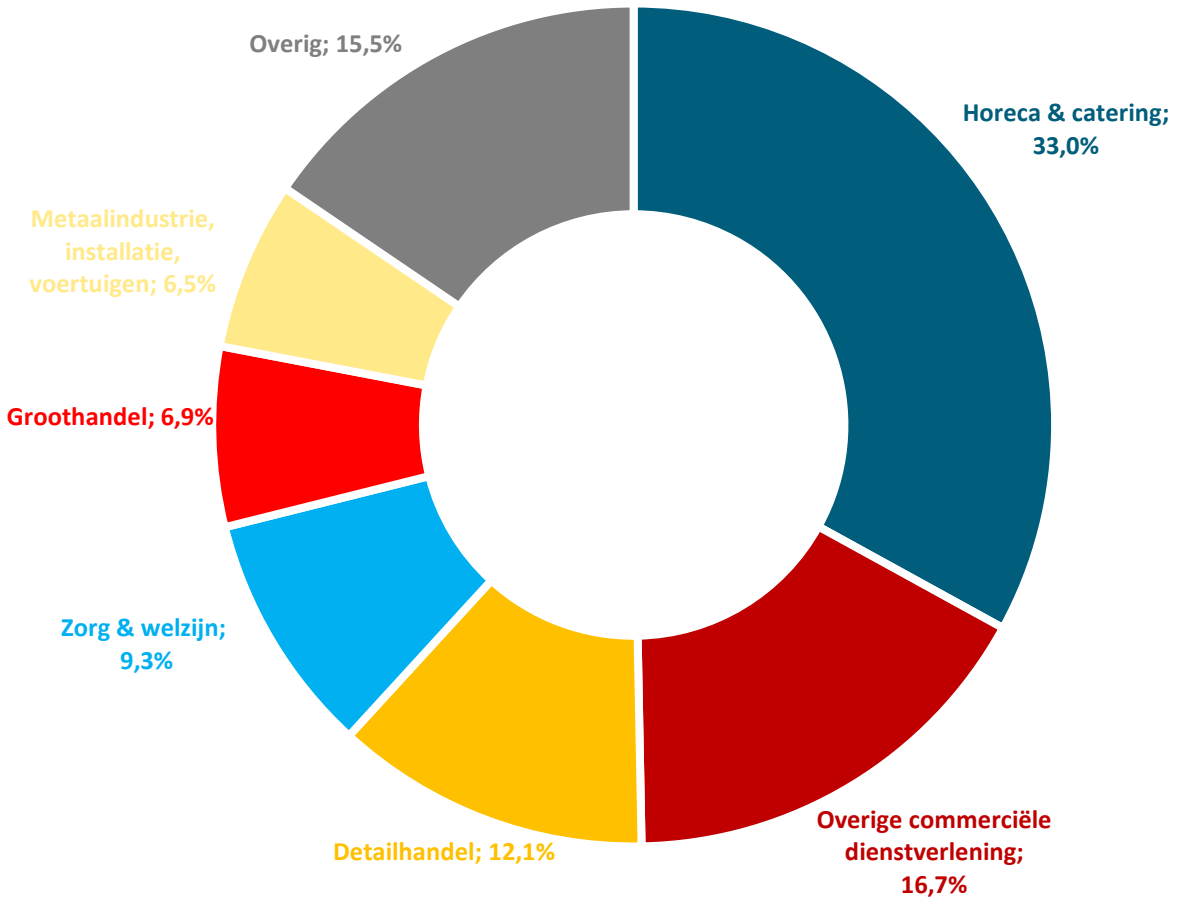

Bron: UWV

Aanvragen Tozo 3 ZHZ

Aanvragen Tozo 3-regeling levensonderhoud Zuid-Holland Zuid

De Tijdelijke overbruggingsregeling zelfstandig ondernemers (Tozo) is een van de maatregelen van het kabinet om ondernemers te ondersteunen tijdens de coronacrisis. De regeling is bedoeld voor zelfstandig ondernemers, waaronder zzp'ers. De regeling voorziet in een aanvullende uitkering voor levensonderhoud als het inkomen door de coronacrisis tot onder het sociaal minimum daalt. Daarnaast voorziet de regeling ook in een lening voor bedrijfskapitaal om liquiditeits-problemen als gevolg van de coronacrisis op te vangen.

Met ingang van oktober 2020 is de Tozo 2-regeling opgevolgd door de Tozo 3. De uitgangspunten zijn in principe hetzelfde als bij Tozo 2.

Tozo 3 is in totaal 2.604 keer aangevraagd in de regio Zuid-Holland Zuid.

Op basis van gegevens van de gemeenten Gorinchem en Molenlanden weten we dat de Tozo 3 bij 95% van de aanvragen ook daadwerkelijk is toegekend.

Op basis van gegevens van de Drechtsteden weten we dat 38% van de aanvragen een verlenging van een eerdere aanvraag betreft.

Aantal aanvragen Tozo-3-regeling levensonderhoud per gemeente, eindstand

	Tozo 3
Alblasserdam	91
Dordrecht	1.062
Gorinchem	223
Hardinxveld-Giessendam	71
Hendrik-Ido-Ambacht	144
Hoeksche Waard	314
Molenlanden	120
Papendrecht	185
Sliedrecht	103
Zwijndrecht	291
Totaal Zuid-Holland Zuid	**2.604**

* Aangepast cijfer

Aanvragen Tozo 3-regeling levensonderhoud per gemeente (Zuid-Holland Zuid; eindstand)

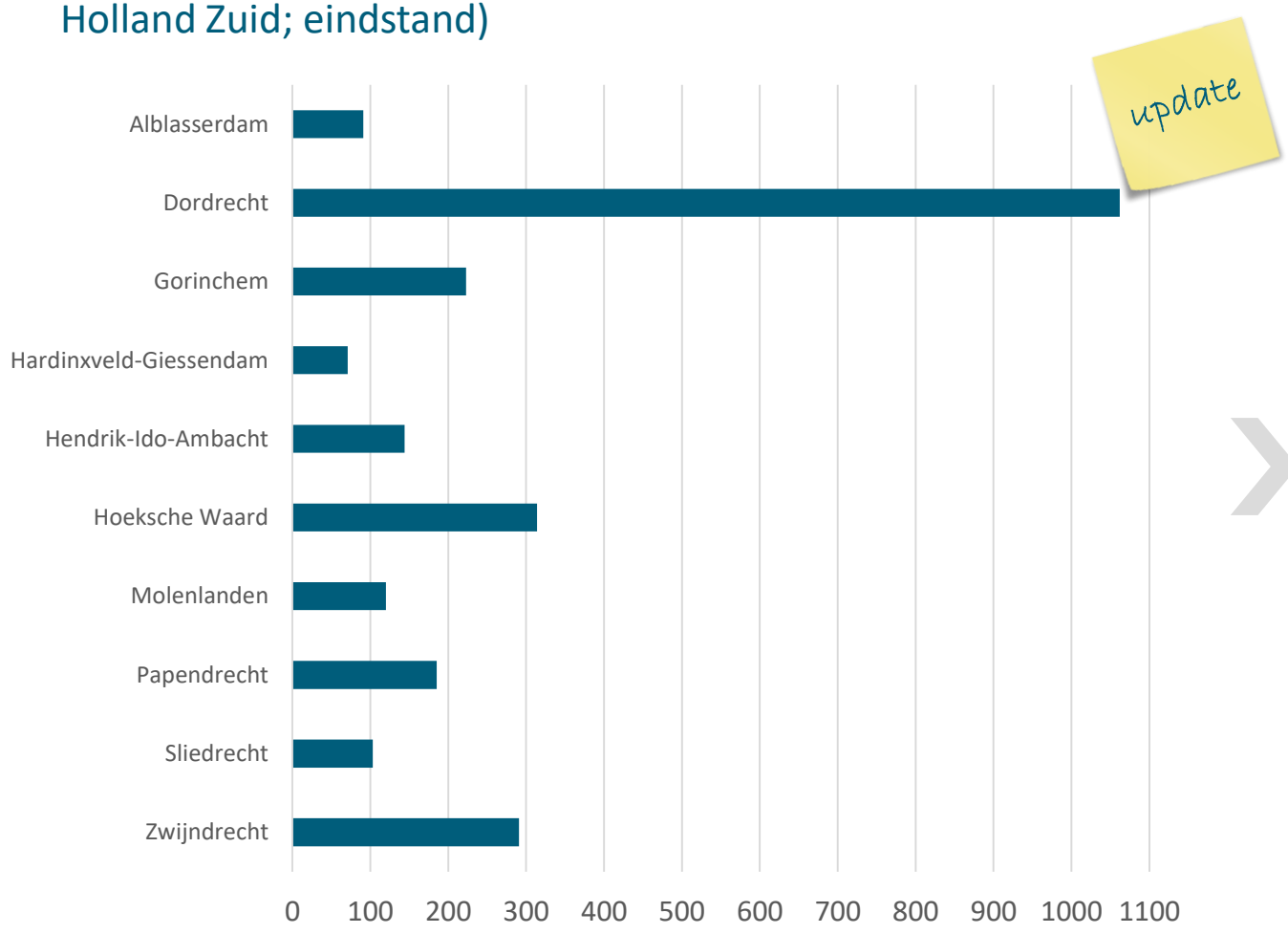

Bron: SDD, Avres, RBZ

NB: Betreft aantal aanvragen, aanvrager kan meerdere aanvragen gedaan hebben voor verschillende maanden

Voor aanvragen Tozo 1 en Tozo 2; zie eerdere edities van de Coronamonitor Zuid-Holland Zuid

update

Aanvragen Tozo 4 ZHZ

Aanvragen Tozo 4-regeling levensonderhoud Zuid-Holland Zuid

Met ingang van april 2021 is de Tozo 3-regeling opgevolgd door de Tozo 4. De Tozo 4 kon aangevraagd worden tot 1 juli 2021.

Tozo 4 is in de regio Zuid-Holland Zuid in totaal 1.062 keer aangevraagd. De gemeente Dordrecht kende met 410 aanvragen veruit de meeste aanvragen Tozo 4, Hardinxveld-Giessendam (18) en Sliedrecht (28) de minste.

Op basis van gegevens van de gemeenten Gorinchem en Molenlanden weten we dat de Tozo 4 bij 99% van de aanvragen ook daadwerkelijk is toegekend.

Aantal aanvragen Tozo-4-regeling levensonderhoud per gemeente, stand per begin mei '21

	Tozo 4
Alblasserdam	34
Dordrecht	410
Gorinchem	125
Hardinxveld-Giessendam	18
Hendrik-Ido-Ambacht	54
Hoeksche Waard	148
Molenlanden	58
Papendrecht	60
Sliedrecht	28
Zwijndrecht	127
Totaal Zuid-Holland Zuid	**1.062**

Aanvragen Tozo 4-regeling levensonderhoud per gemeente (Zuid-Holland Zuid; eindstand)

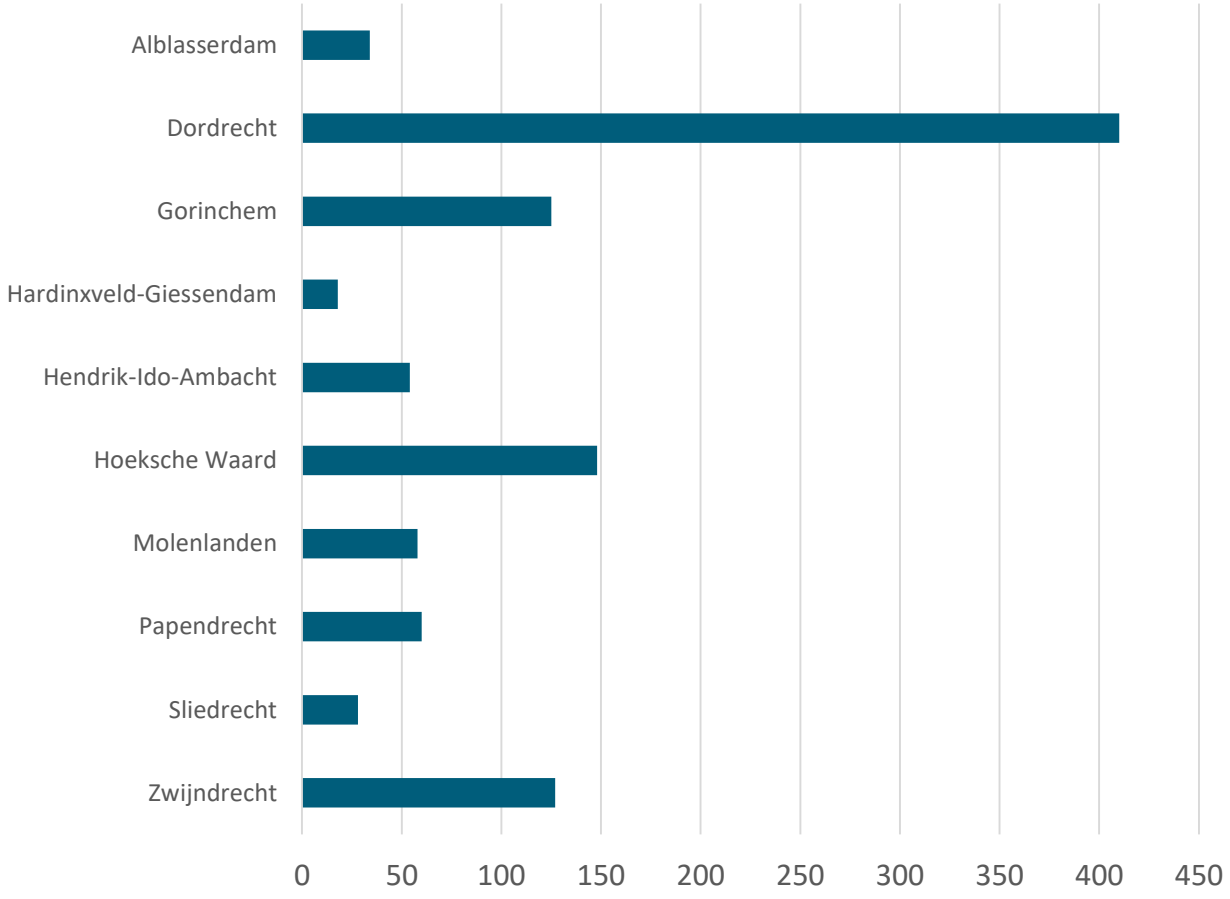

Bron: SDD, Avres, RBZ

NB: Betreft aantal aanvragen, aanvrager kan meerdere aanvragen gedaan hebben voor verschillende maanden

nieuw

Tozo 4 Drechtsteden naar branche

Aanvragen Tozo 4-regeling Drechtsteden naar branche

De Sociale Dienst Drechtsteden heeft bij de digitale aanvragen voor Tozo 4 de branche geregistreerd waarin de aanvrager werkzaam is.

De meeste aanvragen betreffen nog steeds ondernemers in de branche Horeca, toerisme, sport en vrije tijd (21%). 14% van de aanvragen is afkomstig van ondernemers uit de bouw, infra, afbouw en/of schilders, 11% van ondernemers uit de retail, handel en/of groothandel, 6% vanuit de zakelijke dienstverlening, 5% vanuit transport en logistiek en 3% vanuit zorg en welzijn.

Eén op de drie aanvragen (35%) is toegedeeld aan de branche 'overig'. Van het overgrote deel van deze ondernemers is de branche waarin zij actief zijn onbekend.

Aantal aanvragen Tozo-3-regeling levensonderhoud Drechtsteden naar branche, eindstand

	Tozo 4
Horeca, toerisme, sport, vrije tijd	151
Bouw, infra, afbouw, schilders	100
Retail, handel, groothandel	82
Zakelijke dienstverlening, administratief, banken, ICT	41
Transport en logistiek	35
Zorg en welzijn	23
Facilitaire dienstverlening, schoonmaak, beveiliging	15
Techniek, maritieme maakindustrie, metaal	9
Personeelsdiensten, uitzend, detachering, re-integratie	8
Productie en industrie	3
Overig	250
Totaal Drechtsteden	717

Aanvragen Tozo 4-regeling Drechtsteden naar branche (eindstandstand)

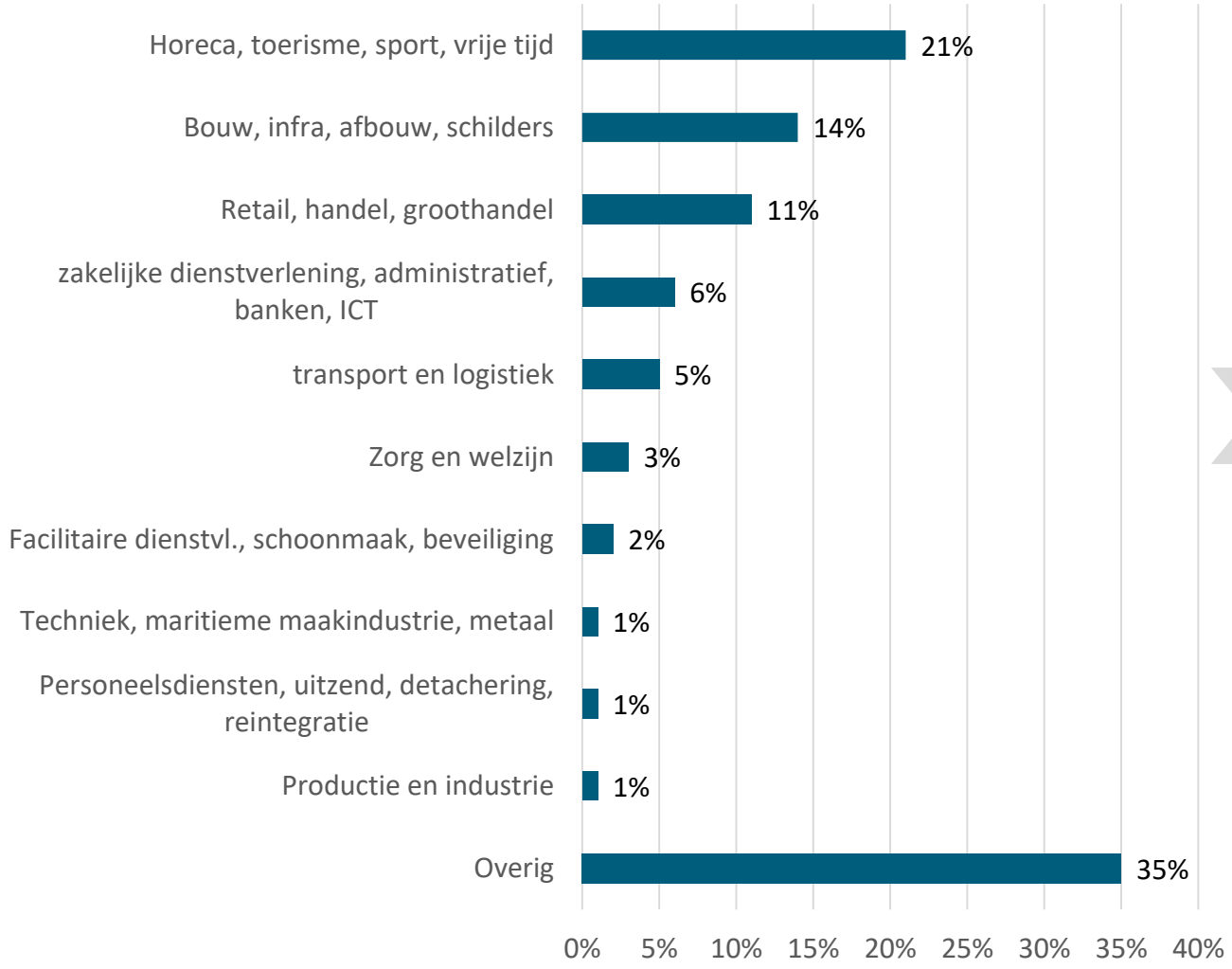

Bron: SDD, bewerking OCD

NB: Betreft aantal aanvragen, aanvrager kan meerdere aanvragen gedaan hebben voor verschillende maanden

nieuw

Aanvragen Tozo 5 ZHZ

Aanvragen Tozo 5-regeling levensonderhoud Zuid-Holland Zuid

Met ingang van juli 2021 is de Tozo 4-regeling opgevolgd door de Tozo 5. De Tozo 5 kan nog aangevraagd worden tot 1 oktober 2021.

Tozo 5 was begin september 2021 in de regio Zuid-Holland Zuid in totaal 654 keer aangevraagd. De gemeente Dordrecht kende met 266 aanvragen veruit de meeste aanvragen Tozo 5, Hardinxveld-Giessendam (8) en Sliedrecht (14) de minste.

Aantal aanvragen Tozo-5-regeling levensonderhoud per gemeente, stand per begin september '21

	Tozo 5
Alblasserdam	18
Dordrecht	266
Gorinchem	82
Hardinxveld-Giessendam	8
Hendrik-Ido-Ambacht	37
Hoeksche Waard	75
Molenlanden	31
Papendrecht	37
Sliedrecht	14
Zwijndrecht	86
Totaal Zuid-Holland Zuid	**654**

Aanvragen Tozo 5-regeling levensonderhoud per gemeente (Zuid-Holland Zuid; stand per begin september 2021)

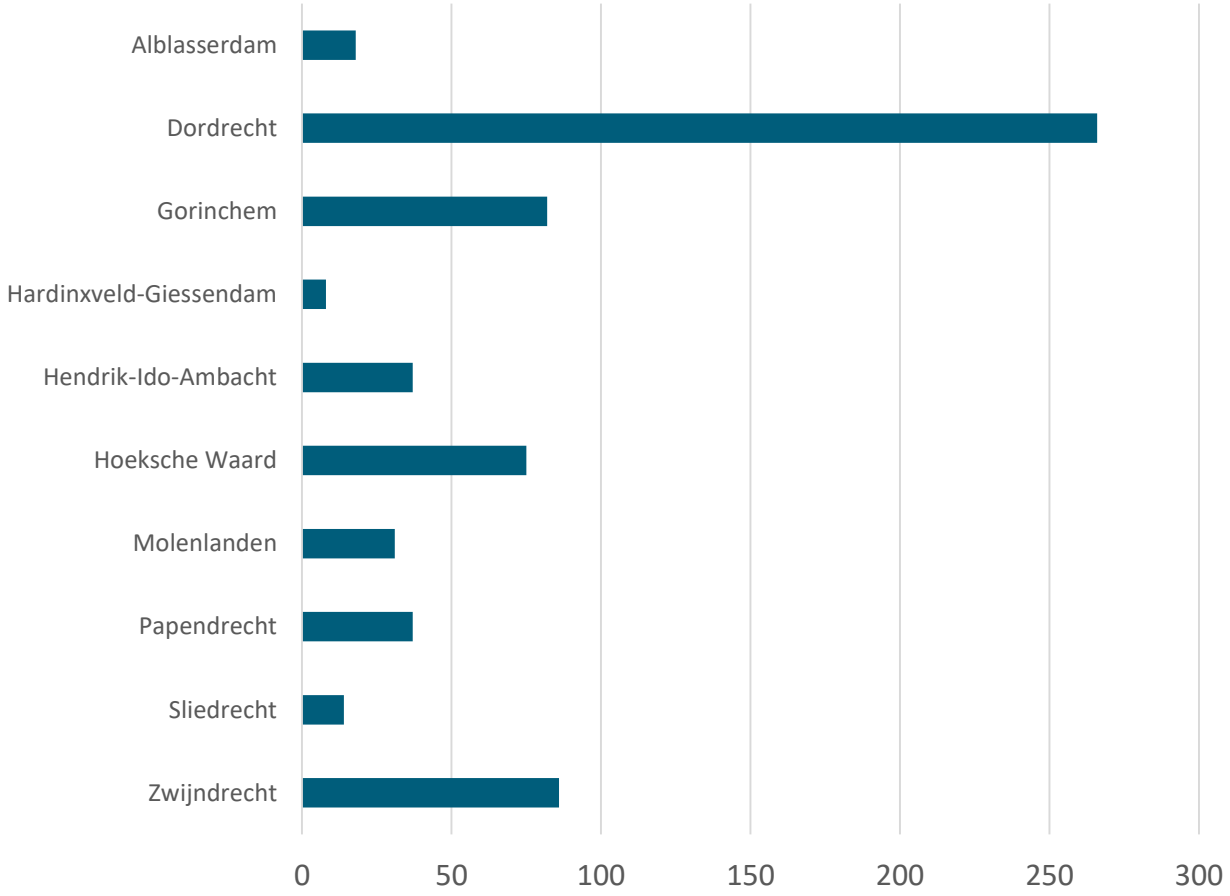

Bron: SDD, Avres, RBZ

NB: Betreft aantal aanvragen, aanvrager kan meerdere aanvragen gedaan hebben voor verschillende maanden

Aanvragen en toekenningen TOGS ZHZ

Aanvragen en Toekenningen TOGS Zuid-Holland Zuid

De Tegemoetkoming Ondernemers Getroffen Sectoren COVID-19 (TOGS) was één van de negen noodmaatregelen uit het eerste pakket van het kabinet om ondernemers te ondersteunen tijdens de coronacrisis. De TOGS was bedoeld voor ondernemers die directe schade ondervonden van diverse kabinetsmaatregelen om het COVID-19 virus in te dammen. Via de regeling TOGS kon deze specifieke groep ondernemers een eenmalige tegemoetkoming van € 4.000 netto krijgen, waarmee ze hun vaste lasten konden betalen, zoals bijvoorbeeld de huur van een bedrijfspand.

De TOGS-regeling liep van 15 maart tot 15 juni 2020 en is daarna opgevolgd door de Tegemoetkoming Vaste Lasten MKB (TVL), waarover verderop in deze monitor meer.

De TOGS-regeling werd in Zuid-Holland Zuid 4.317 keer toegekend. In totaal werd hiermee een bedrag van €17.268.000 uitgekeerd. Bijna 98% van alle aanvragen in de regio is gehonoreerd.

Aanvragen/toekenningen TOGS-regeling per gemeente; eindstand

	Aangevraagd	Toegekend	Aandeel toegekend
Alblasserdam	188	185	98,4%
Dordrecht	1.306	1.266	96,9%
Gorinchem	473	463	97,9%
Hardinxveld-Giessendam	128	126	98,4%
Hendrik-Ido-Ambacht	248	242	97,6%
Hoeksche Waard	904	894	98,9%
Molenlanden	291	283	97,3%
Papendrecht	263	257	97,7%
Sliedrecht	195	191	97,9%
Zwijndrecht	417	410	98,3%
Totaal Zuid-Holland Zuid	**4.413**	**4.317**	**97,8%**

Aanvragen en toekenningen TOGS-regeling per gemeente (Zuid-Holland Zuid, eindstand)

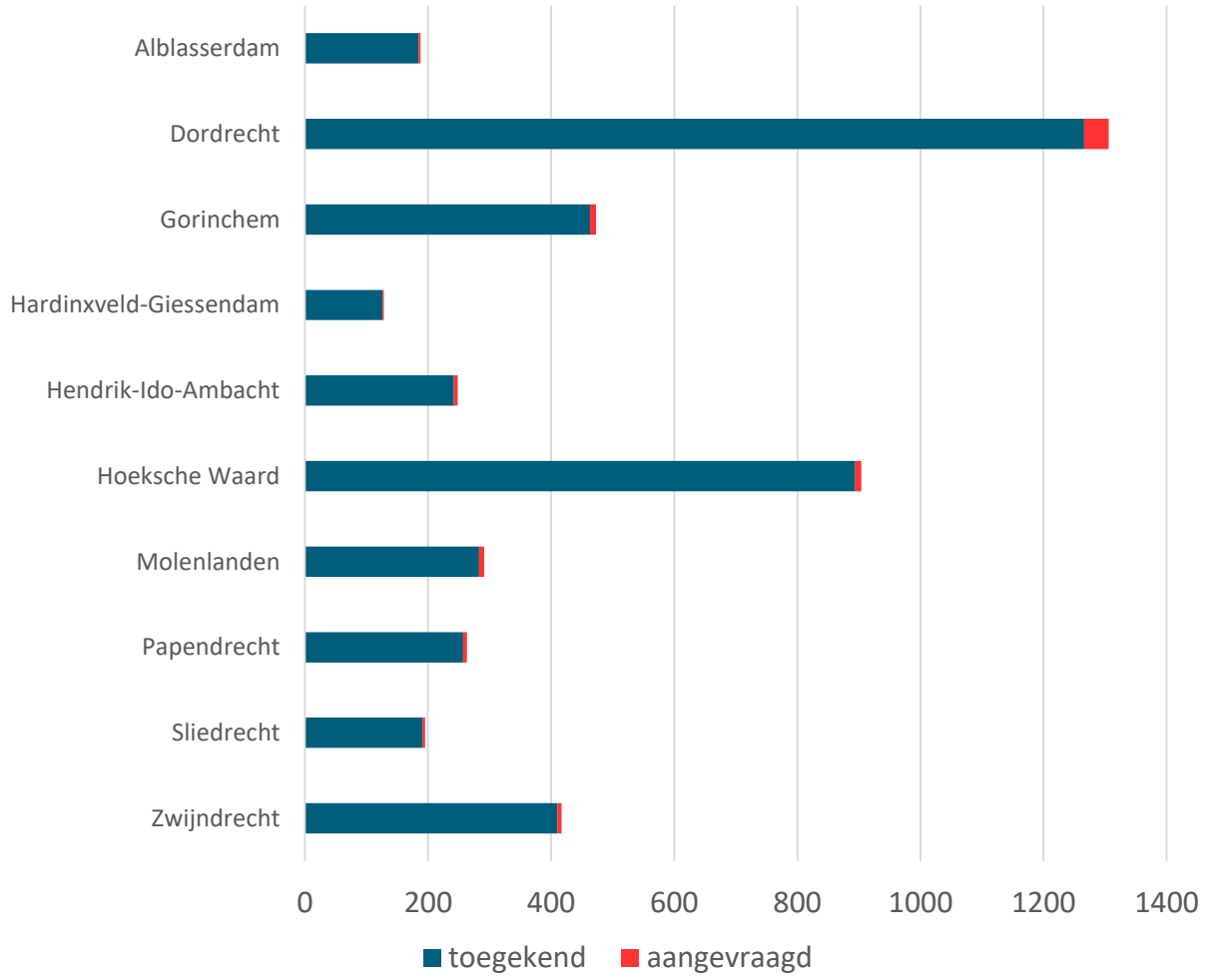

Bron: RVO, bewerking OCD

Toekenningen TOGS ZHZ - relatief

Toekenningen TOGS Zuid-Holland Zuid als aandeel van aantal bedrijfsvestigingen

Wanneer we kijken naar het aantal toekenningen van de TOGS-regeling als aandeel van het aantal vestigingen van bedrijven en instellingen met minder dan 250 werkzame personen in de regio, zien we dat de regeling aan 11,7% van alle bedrijven in de regio is toegekend. In de gemeente Dordrecht ligt dit aandeel met 14,1% iets hoger dan het gemiddelde. In de gemeente Hardinxveld-Giessendam (9,2%) en vooral in de gemeente Molenlanden (6,7%) is juist wat minder vaak gebruik gemaakt van de TOGS-regeling.

Landelijk kregen ca. 200.000 ondernemers de TOGS-regeling toegekend. Dat komt neer op 11,8% van alle bedrijven (<250 werkzame personen) in Nederland, een aandeel dat vergelijkbaar is met dat van de regio Zuid-Holland Zuid.

Toekenning TOGS-regeling als aandeel van aantal bedrijfsvestigingen (<250 wp) per gemeente

	Vestigingen 1.1.2019	Toekenningen **Eindstand**	
	Aantal	Aantal	Aandeel
Alblasserdam	1.573	185	11,8%
Dordrecht	8.962	1.266	14,1%
Gorinchem	3.527	463	13,1%
Hardinxveld-Giessendam	1.372	126	9,2%
Hendrik-Ido-Ambacht	1.974	242	12,3%
Hoeksche Waard	8.191	894	10,9%
Molenlanden	4.240	283	6,7%
Papendrecht	2.058	257	12,5%
Sliedrecht	1.747	191	10,9%
Zwijndrecht	3.161	410	13,0%
Totaal Zuid-Holland Zuid	**36.805**	**4.317**	**11,7%**

Aanvragen TOGS-regeling als aandeel van aantal vestigingen bedrijven en instellingen (<250 wp), per gemeente (Zuid-Holland Zuid, eindstand)

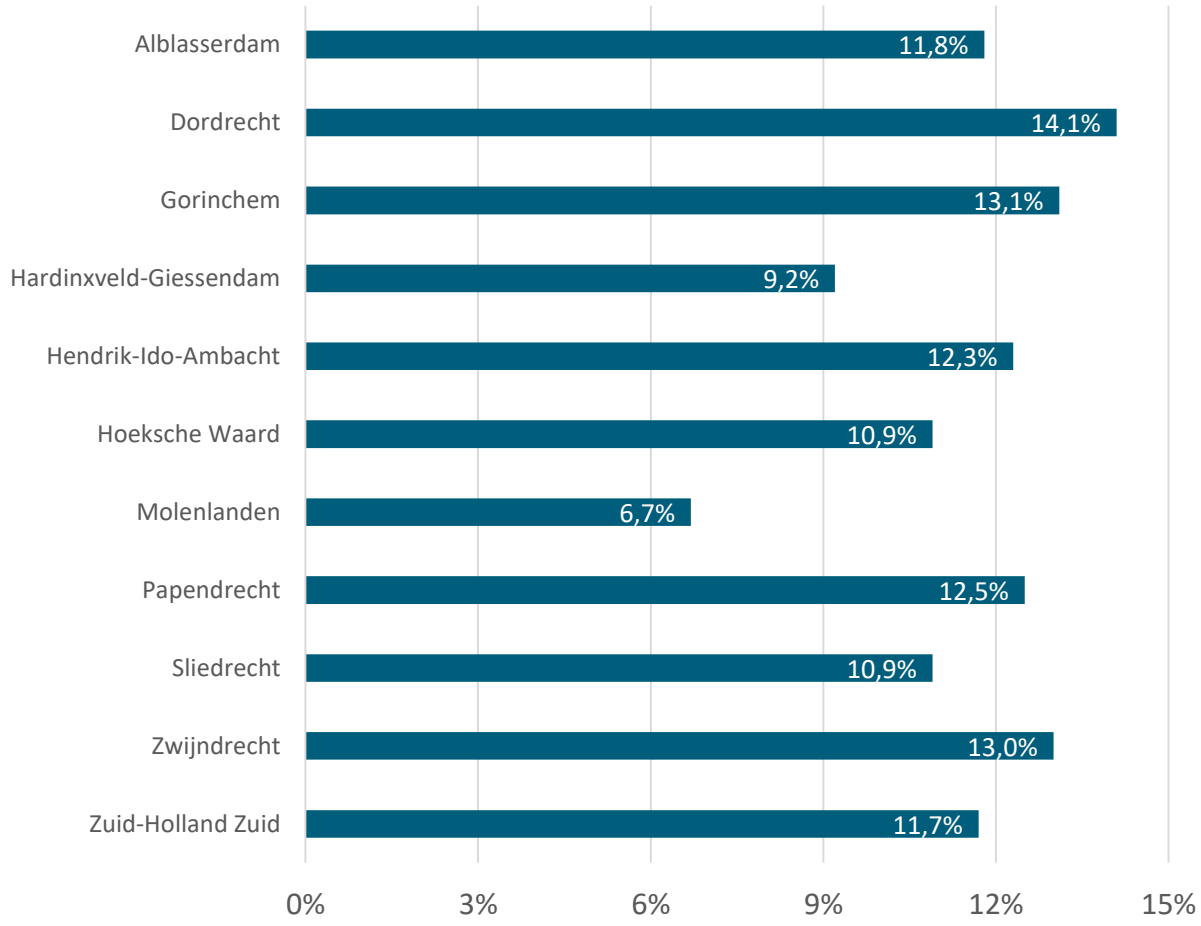

Bron: RVO, Bedrijven en Instellingenregister MRDH en LISA

update

Aanvragen en toekenningen TVL ZHZ

Aanvragen en Toekenningen TVL Zuid-Holland Zuid

De TOGS-regeling is opgevolgd door de Tegemoetkoming Vaste Lasten MKB (TVL). Bedrijven met minder dan 250 medewerkers kunnen met behulp van de TVL-regeling, afhankelijk van de hoogte van hun vaste lasten en hun omzetverlies (minimaal 30%), een subsidie voor hun vaste lasten krijgen. De subsidie bedraagt minimaal €1.000 en maximaal € 50.000 en is, na een eerste periode van 1 juni tot en met 30 september 2020, inmiddels verlengd tot en met 30 juni 2021. De subsidie voor vaste lasten komt bovenop de tegemoetkoming in de loonkosten (NOW).

Tot en met 16 september 2021 werd de TVL-regeling 5.714 keer aangevraagd in de regio Zuid-Holland Zuid. 4.705 aanvragen werden inmiddels al toegekend (82%). De TVL kan nog tot oktober 2021 worden aangevraagd.

In de gemeente Dordrecht werd de TVL-regeling met 1.681 keer het meest aangevraagd. De gemeente Hardinxveld-Giessendam kent met 177 aanvragen het laagste aantal TVL-aanvragen in de regio.

Aanvragen/toekenningen TVL-regeling per gemeente; stand per 16 september 2021

	Aangevraagd	Toegekend	Aandeel toegekend
Alblasserdam	246	214	87,0%
Dordrecht	1.681	1.309	77,9%
Gorinchem	537	459	85,5%
Hardinxveld-Giessendam	177	149	84,2%
Hendrik-Ido-Ambacht	324	256	79,0%
Hoeksche Waard	1.230	1.063	86,4%
Molenlanden	370	312	84,3%
Papendrecht	278	225	80,9%
Sliedrecht	238	198	83,2%
Zwijndrecht	633	520	82,1%
Totaal Zuid-Holland Zuid	**5.714**	**4.705**	82,3%

Aanvragen en toekenningen TVL-regeling per gemeente (Zuid-Holland Zuid, stand per 16 september 2021)

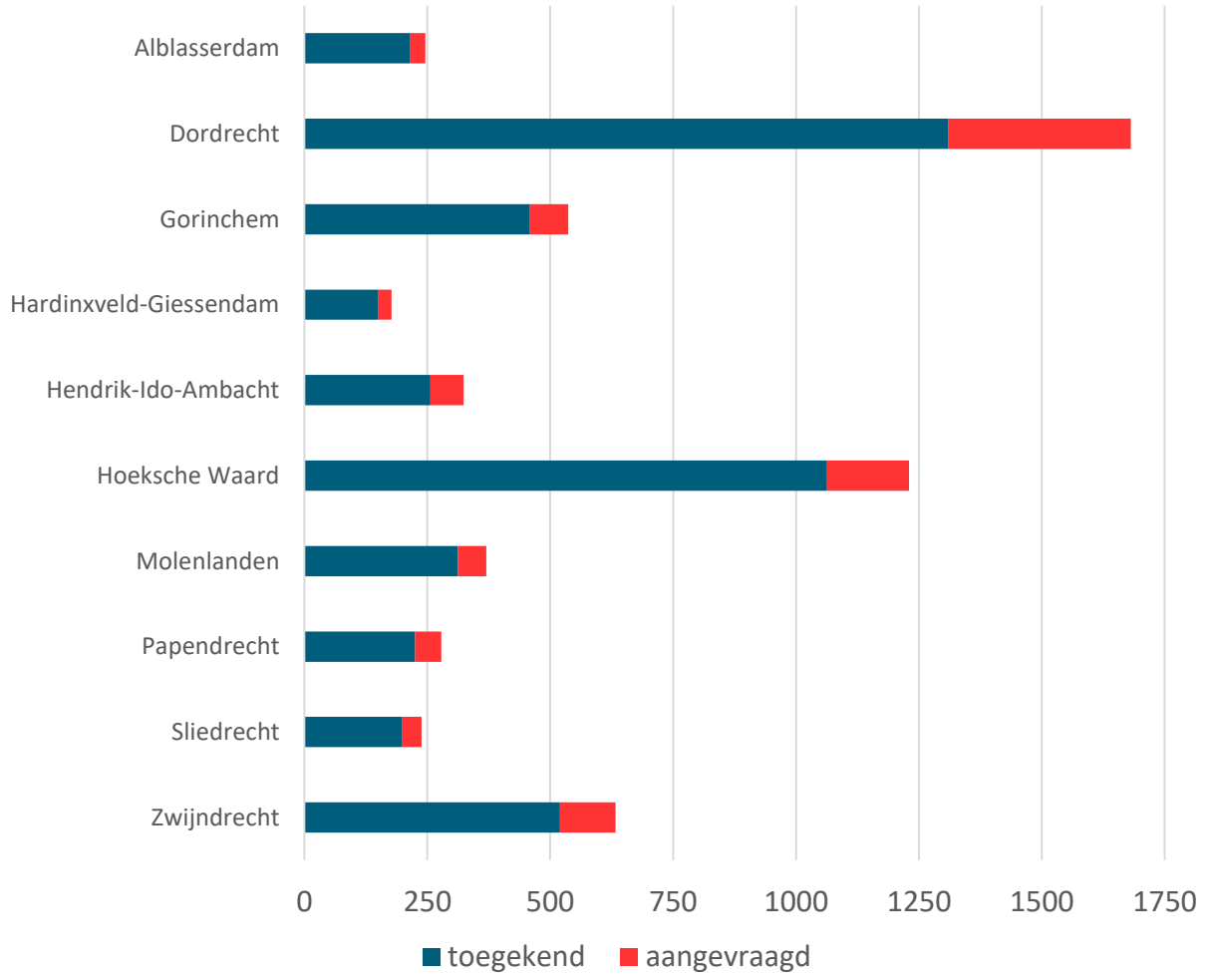

Bron: RVO, bewerking OCD

Veiligheid

update

Politie meldingen inbraak & geweld

Aantal meldingen woninginbraak

In de eerste vier maanden van 2021 zijn er in de regio Zuid-Holland Zuid veel minder inbraken geregistreerd dan een jaar eerder. Dit viel samen met de avondklok die van kracht was tot eind april. Daarna stijgt het aantal woninginbraken weer naar hetzelfde niveau als in 2020; hiermee ligt het nog wel iets lager dan in dezelfde periode van 2019. Het aantal woninginbraken toont het aantal (pogingen tot) inbraken in woningen, garages en schuurtjes.

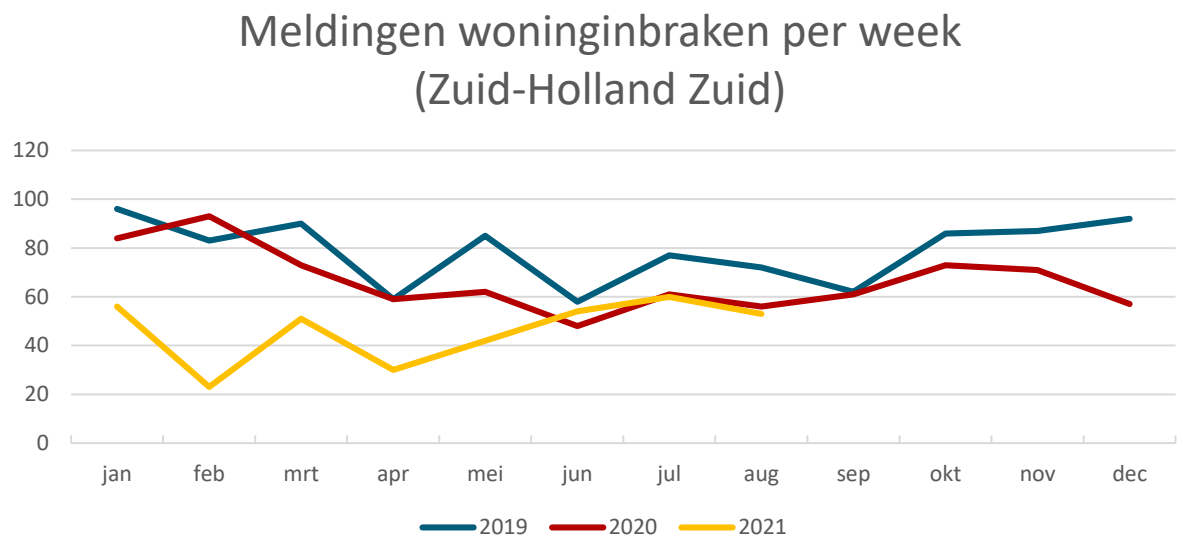

Bron: Politie Rotterdam-Rijnmond

Aantal meldingen huiselijk geweld per week

In de 'coronamaanden' van 2020 lag het aantal meldingen van huiselijk geweld iets lager dan in 2019. In voorjaar en zomer 2021 is het aantal gevallen van huiselijk geweld - volgens de registraties van de politie - echter duidelijk toegenomen tot zelfs boven het niveau van 2019.

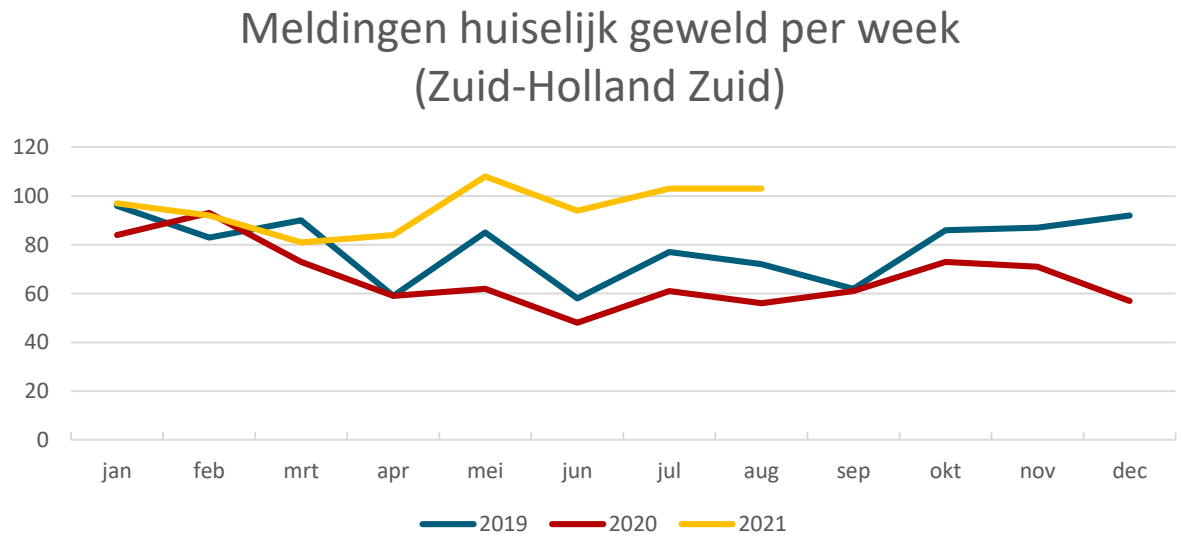

Bron: Politie Rotterdam-Rijnmond

update

Politie meldingen overlast & hard rijden

Aantal meldingen overlast

Vanaf het uitbreken van corona hebben mensen duidelijk meer overlast gemeld dan een jaar eerder. En dit verschil is begin 2021 nog steeds zichtbaar. De avondklok leidde ogenschijnlijk tot tijdelijk minder overlastmeldingen. In de eerste twee maanden na afschaffing van de avondklok (mei, juni 2021) stijgt het aantal overlastmeldingen weer tot aan het niveau van de 'corona-maanden' van 2020. Mogelijk een tijdelijk effect door wennen aan meer drukte na een periode van relatieve rust, want in juli en augustus dalen de overlastmeldingen alweer. Overigens hebben we ook dan nog steeds wel meer overlastmeldingen dan in dezelfde periode vóór corona.

Onder overlast verstaan we de meldingen vanwege de ervaren overlast van buren, geluidsoverlast, overlast door drank of drugs, overlast van verkeer of overlast in het algemeen.

Aantal meldingen onder invloed en te hard rijden

In de eerste maanden van 2021 zien we dat minder mensen worden betrapt op het rijden onder invloed of te hard rijden. De avondklok kan hier een mogelijke oorzaak van zijn.

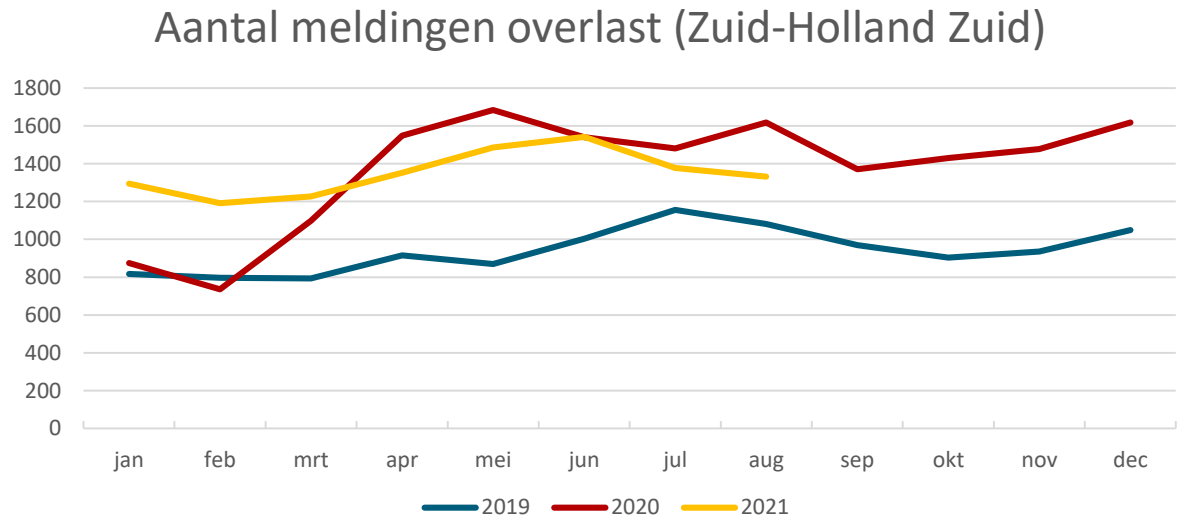

Bron: Politie Rotterdam-Rijnmond

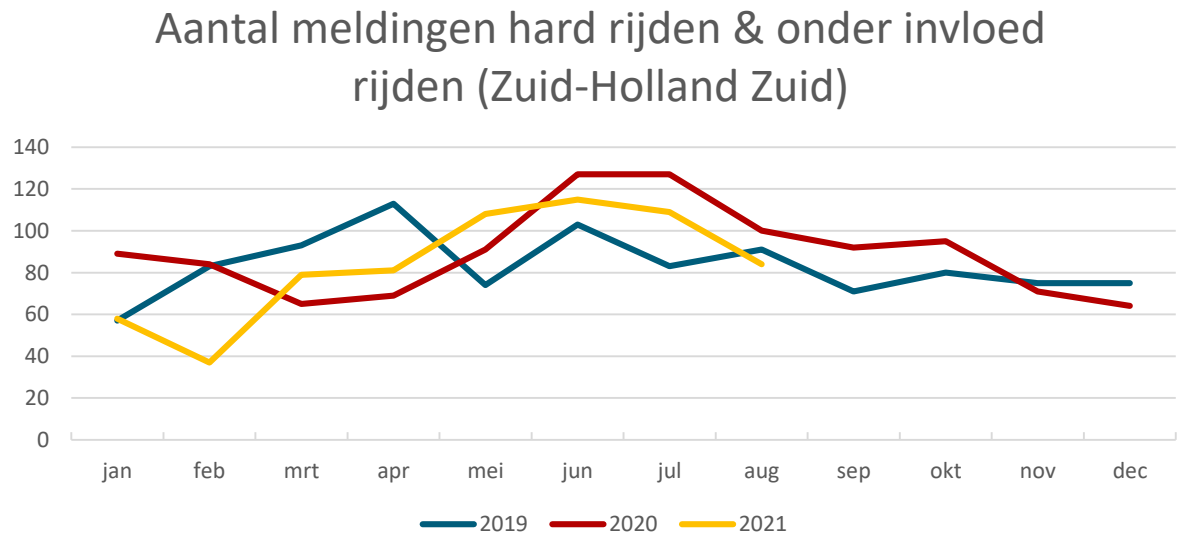

Bron: Politie Rotterdam-Rijnmond

Bronnenlijst & afkortingen

Overzicht databronnen in Nederland

https://www.databronnencovid19.nl/

Statistieken over het Coronavirus en COVID-19

https://allecijfers.nl/nieuws/statistieken-over-het-corona-virus-en-covid19/

Tabel met het aantal in het ziekenhuis opgenomen COVID-19 patiënten, naar rapportagedatum, per dag voor Nederland en per provincie en gemeente op basis van de dagelijkse cijfers van het RIVM

https://allecijfers.nl/nieuws/corona-virus-covid19-opgenomen-pati%C3%ABnten-per-dag-nederland-provincie-gemeente/

Aantal bij de GGD gemelde patiënten naar meldingsdatum

https://www.rivm.nl/coronavirus-covid-19/grafieken

Statistieken over het COVID-19 in Zuid-Holland Zuid

https://www.dienstgezondheidjeugd.nl/aantal-positief-geteste-mensen-in-regio-zuid-holland-zuid

Interactieve kaart met cijfers COVID-19

https://www.arcgis.com/apps/opsdashboard/index.html#/cfc2084c995c40e7ae72254029bf6251

CBS	Centraal Bureau voor de Statistiek
SOJ ZHZ	Service Organisatie Jeugd Zuid-Holland Zuid
GGD	Gemeentelijke Gezondheidsdienst
GBD	Gemeentebelastingen en Basisinformatie Drechtsteden
SDD	Sociale Dienst Drechtsteden
BRP	Basisregistratie Persoonsgegevens
RIVM	Rijksinstituut voor Volksgezondheid en Milieu
KVK	Kamer van Koophandel
UWV	Uitvoeringsinstituut Werknemersverzekeringen
SVHW	Samenwerkingsverband Vastgoedinformatie Heffing en Waardebepaling
RVO	Rijksdienst voor Ondernemend Nederland
RBZ	Regionaal Bureau Zelfstandigen

Fotografie:

Hannah Busing

Johan Taljaard

Remi Walle

Hakan Nural

Pixabay.com

Andere monitoren

Deze coronamonitor is niet de enige monitor in Nederland. Hieronder vindt u een overzicht van andere monitoren die de impact van de crisis inzichtelijk maken. Deze monitoren worden zowel op landelijk, regionaal als lokaal niveau uitgebracht.

VNG

Monitor impact coronacrisis

https://www.waarstaatjegemeente.nl/dashboard/corona/impact-coronacrisis-op-uw-gemeente/

Provincie Zuid-Holland/MRDH

Coronamonitor provincie Zuid-Holland

https://mrdh.nl/nieuws/coronamonitor-zuid-holland

UWV

Nieuwsflits arbeidsmarkt Drechtsteden, Gorinchem en Rijnmond

https://www.werk.nl/arbeidsmarktinformatie/images/Regionale%20Nieuwsflits%20arbeidsmarkt%20Rijnmond.pdf

Provincie Noord-Brabant

Brabantse Impact Monitor

https://www.brabant.nl/subsites/corona/impact-monitor

Gemeente Helmond

Dashboard Impact coronacrisis op Helmond

https://infogram.com/1pj2jwjr2w5919f67vrw0ly7yvfmrk17rlr

Rijksoverheid

Nationaal dashboard coronavirus

https://coronadashboard.rijksoverheid.nl/

Over deze monitor

Monitor Coronacrisis - Impact van de epidemie op Zuid-Holland Zuid in beeld

De *Monitor Coronacrisis – impact van de epidemie op Zuid-Holland Zuid in beeld* wordt samengesteld en geactualiseerd door het Onderzoekcentrum Drechtsteden (OCD) in opdracht van de gemeenten in de regio Zuid-Holland Zuid. De monitor is mede mogelijk gemaakt met subsidie van de provincie Zuid-Holland.

De monitor geeft inzicht in de economische en sociaal-maatschappelijke impact van de epidemie op Zuid-Holland Zuid. Daarnaast geeft het een cijfermatig overzicht van de epidemie in de regio.

Signalen doorgeven?

Wilt u tips of informatie doorgeven of heeft u misschien een vraag over de monitor? Neem dan gerust contact op ons door te bellen naar *078 770 3905* of te mailen naar *ocd@drechtsteden.nl*.

Over het OCD

Partner voor bestuur en beleid! Dat wil het OCD zijn voor haar opdrachtgevers in de Drechtsteden en daarbuiten. Wij bieden ondersteuning op maat met onderzoek, advies en informatie. Zodat beleid optimaal ontwikkeld, uitgevoerd en waar nodig bijgesteld kan worden. Meer weten? Bezoek onze website!

Onze partners & bronnen

Gemeente Alblasserdam

Dordrecht

Gemeente Gorinchem

Gemeente Hardinxveld-Giessendam

Hendrik-Ido-Ambacht

gemeente Hoeksche Waard

Molenlanden

Papendrecht

Gemeente Sliedrecht

Gemeente Zwijndrecht

Drechtsteden

Politie

GHOR Zuid-Holland Zuid

dienst Gezondheid & Jeugd zhz partner in de regio

veiligheids regio zhz

provincie Zuid Holland

Colofon

Monitor Coronacrisis

Onderzoekcentrum Drechtsteden

23 september 2021
Versie 14.0

Industrieweg 11
3361 HJ Sliedrecht

Postbus 619
3300 AP Dordrecht

Telefoon
078 770 3905

Website
onderzoekcentrumdrechtsteden.nl

Onderzoekcentrum
Drechtsteden

Partner voor bestuur en beleid